דבר

ההסתדרות הכללית של העובדים בארץ ישראל

יום שישי, ח' באדר תשמ"ח, 26 בפברואר 1988 • גליון 19355

היום 64 עמודים כולל „דבר־השבוע" • המחיר 1.80 ש"ח (כולל מע"מ), באילת 1.57 ש"ח

היום בדבר

אחריך, שולץ/יצחק בדנר, חגי אשר, יוסי מלמן, מושיק. פקודה בלתי־חוקית/טובה צימוקי וטלי זליגר. דמיאניוק, סף הכרעה/א. פרעמי. שבוע בשטחים/חיים גורי, דני רובינשטיין. שבוע אמריקאי/אמנון דנקנר. שבוע צרפתי/גדעון קרץ. אר"ם בצפון/שמעון וייס. הבלבלה חורקת/דוד שרביט. בהודעות: השיטה/שלמה גינוסר. מבוכה יהודית/אבנר תבורי. בדיחות פוליטיות/י. גל־נור. תרבות/ורדה צימרמן, דליה שרון, א. שמי. „משא" לספרות ואמנות ו„דבר השבוע"

ב.ב.ק.
ציוד מטבחים מוסדיים בע"מ
רח' הבונים 50 בת־ים
03-5510432 5519355.טל

ייצור תנורים וציוד מטבחים:
מחבתות • קונבקטומטים • כיריים גז
ציפסרים • שולחנות חימום וקירור וכו'

מקורות בממשל: רייגן „יסיר הכפפות" ותהיה „הערכה מחדש" אם ייתקל שולץ בסירוב שמיר

שולץ פותח היום סדרת שיחותיו בירושלים כשמטרתו להשיג הסכמת כל הצדדים ל„עסקת חבילה" – הסדר ביניים, פתיחה בינ"ל ומו"מ להסדר קבע • אמר בבואו: משוכנע שאני מביא הצעה מעשית, עכשיו הזמן לפעול

שולץ, פרס ופיקרינג (בתווך) בשדה התעופה, אתמול. (צילום: אילן אוסטרוייכר)

מאת אמנון דנקנר, סופר „דבר" בארה"ב

וואשינגטון (מיוחד ל„דבר").– היועץ לבטחון לאומי בבית הלבן גנראל קולין פאול אמר שלשום בערב לסגן השר רוני מילוא, כי הנשיא רייגן אישית מעוניין בפריצת דרך מהירה בתהליך השלום במזרח התיכון. פאול אמר למילוא כי אם לא תושג התקדמות במהלך ביקורו של שולץ באיזור, הנשיא רייגן ייכנס באורח אישי למאמץ, ויתחיל בכך בפגישה שתהיה לו עם יצחק שמיר באמצע החודש הבא בוואשינגטון.

מקורות בממשל אמרו אתמול כי אם שולץ ייתקל בעקשנות של הליכוד בביקורו בארץ, הביקור של שמיר בוואשינגטון יהיה „אולי הביקור הקשה המתוח ביותר של ראש ממשלה ישראלי בארה"ב". הם אמרו, כי במקרה כזה רייגן „יסיר את הכפפות וידבר עם שמיר בחומרה" „לא מן הנמנע" הם אמרו, „כי יהיה פיצוץ וכי עוד הממשל הנוכחי ינקוט צעדים קשים ביותר נגד ישראל, לפתות בנוסח „ההערכה מחדש" של קיסינג'ר בשנת 1975 לאחר שממשלת רבין גילתה נוקשות בשאלת הסדרי הביניים עם מצרים".

הגנראל פאול אמר עוד לרוני מילוא, כי בשלב זה ארה"ב אינה רואה מקום לשיתופה של ברה"מ ביוזמת השלום מכיוון שבשיחותיו של שולץ במוסקווה עמדו הסובייטים על כינונה של ועידה בין־לאומית בעלת סמכויות נרחבות.

הנשיא רייגן העניק שלשום בערב, כצפוי, תמיכה פומבית לשולץ. בהודעה מוכנה שקרא בפתיחת מסיבת העיתונאים שלו אמר הנשיא כי „הגיעה העת שכל

(המשך בעמוד 2)

מאת יוסי מלמן, סופרו המדיני של „דבר"

באווירה ספקנית ובלי תקוות להשגת הסדר, כאשר רוב הצדדים המעורבים במגעים – ברית המועצות, ירדן ומצרים – מתנגדים להצעות, פותח היום שר החוץ האמריקאי ג'ורג' שולץ בשיחותיו בירושלים.

הערכתם של פקידים אמריקאים וישראלים היא ששום מדינה לא תאמר „לאו" מפורש, אולם תסתייג מעיקרי היוזמה. לקראת הפגישה הבוקר בירושלים אמר ראש הממשלה יצחק שמיר: „מדובר בתהליך ואין לצפות להישגים מיידיים תוך לילה". הוא הדגיש, כי יש להתקדם על בסיס הסכמי קמפ־דייוויד.

לאחר השיחה עם יצחק שמיר, שבה ישמע ג'ורג' שולץ הסתייגות מ„האירוע הבין־לאומי" ומקביעת מועד למשא־ומתן על הסדר הקבע, הוא ייועד עם שמעון פרס. פרס יתמוך בתוכנית האמריקאית על שלושת מרכיביה: הסדר־ביניים, פתיחה בין־לאומית ומשא ומתן על הסדר־קבע. גם משר הבטחון, עימו ייועד בצהריים, ישמע שולץ תמיכה דומה, תוך הבעת חשש מהתמשכותו של המלך חוסיין.

מדיווח שמסר אתמול עוזרו של שר החוץ האמריקאי, צ'ארלי היל, לעוזריו של שמעון פרס, על שיחותיהם במוסקווה, עולה כי ברית־המועצות דבקה בדרישתה לכנס ועידה בין־לאומית עם סמכויות מלאות, אך „אינה מתכוונת לשבש את המהלך".

משרתו העיקרית של שולץ היא לגבש מסמך עקרונות, שיחייב את כל הצדדים הנוגעים בדבר לפתוח

(המשך בעמוד 2)

מאת אריה ארד, סופר „דבר"

„המאורעות האחרונים מדגישים את העובדה הברורה והמבוררת, שהסטאטוס־קוו באיזור אינו אופציה יציבה לאיש מהצדדים", הזהיר שר־החוץ האמריקאי ג'ורג' שולץ בהגיעו אתמול אחר־הצהריים לישראל בפתיחה למסע־זיגזגים לקידום יוזמת־השלום שלו, אותה תיאר כ„הצעה מעשית".

שר־החוץ שמעון פרס, שבא לקבל את פניו בנמל־התעופה בן־גוריון אמר, כי „אין ברירה טובה מעשיית הצעד הראשון במסע הארוך להשכנת שלום באיזור".

שר־החוץ האמריקאי הגיע לארץ בלוויית רעייתו ועוזריו במטוס של חיל־האוויר האמריקאי והתקבל בבואו על־ידי השר פרס ורעייתו, השגריר האמריקאי תומס פיקרינג ורעייתו ושגריר ישראל בארה"ב משה ארד ורעייתו. נכחו גם צמד המנכ"לים של משרד־החוץ, יוסי ביילין ואברהם טמיר. עשרות שוטרים ואנשי בטחון ישראליים ואמריקאיים, בראשותו של מפקד המחוז, ניצב אנוש גבעתי, איבטחו את קבלת הפנים.

בדברי ברכתו לשר שולץ רמז פרס למחלוקת הרווחת בממשלה, באומרו כי בכל זאת מוסכם, ששר־החוץ האמריקאי בא מצוייד בידידות עמוקה לישראל ובהבנה הדרושה לקידום המהלך הנוכחי.

בדברי תשובתו אמר שולץ, כי „אנו יכולים לעשות את שנת 1988 לשנת שלום באיזור. אנו יכולים להשיג התקדמות לעבר מטרתנו, שהיא שלום כולל במזרח התיכון, אם הגישה למצב תהיה ברצון טוב, בראיה מציאותית של האפשרי

(המשך בעמוד 2)

הממשל אימץ ביטוי חדש:

„קונצפט" – במקום „יוזמת שלום"

מאת יוסי מלמן, סופרו המדיני של „דבר"

„קונצפט", זהו הביטוי החדש שבו משתמשים פקידי הממשל האמריקאי להגדרת ביקורו של השר שולץ במזרח התיכון.

עד כה השתמשו הפקידים בביטויים „יוזמת שלום", „יוזמה מדינית" „תוכנית שלום", „תהליך שלום". לאחרונה הכריז שגריר ארה"ב בישראל תומאס פיקרינג ועוזרו של שר החוץ האמריקאי צ'ארלי היל, בשיחותיהם עם פקידים ישראליים את המושג „קונצפט מדיני".

עם עלה של זית

שולץ והיונה שנתלו לכבודו במלון (צילום: יצחק הררי)

כריך פסטרמה לשולץ ופילה „סן פיטר" לגברת

מאת יורם לוי, סופר „דבר" בירושלים

שר החוץ של ארה"ב ג'ורג' שולץ יסעד היום את ארוחת הבוקר על שולחנו של נשיא המדינה חיים הרצוג. אחה"צ יפגש לשיחות עבודה עם רה"מ וממלא מקומו וכן עם שר הבטחון. אחה"צ יפגש עם משלחת של עולים מברית־המועצות.

אמש הקדיש שולץ את שעות הערב למנוחה. עם כניסתו למלון „הילטון" בירושלים המתינו לו עשרות מאורחי המלון, חברי משלחתו ועובדי המלון ומחאו לו כפיים. שולץ ורעייתו הלנה משכן בתוס המשתלשל מיונת השלום שנתלתה במרפס הלובי, ולקול תשואות הקהל הולך כנפיה לנוע. לאחר מכן עלו בני הזוג שולץ לסוויטת „משכן שאול המלך" בקומה ה־26. שולץ הזמין לארוחת הערב כריך עם נקניק פסטרמה ומנה כבד אווז.

הגב' שולץ הזמינה לארוחה פילה דג בנוסח „סן־פיטר". בתוספת לגמו בני הזוג בירה. למרות התכונה סביב שולץ ממשיך מלון הילטון לתפקד כרגיל וכל שאר החדרים שלא נשכרו על־ידי המשלחת האמריקאית מלאים בתיירים. במלון ננקטו סדרי בטחון כבדים. כל אורח נבדק בגלאי מתכות ומזוודות עוברות שיקוף רנטגן. כלב העונה לשם „רקס" מריח חפצים מחשש שיש בהם חמרי נפץ.

בקומת הקרקע הוקם חדר תקשורת שמשרת את עשרות העתונאים מישראל ומחו"ל המסקרים הביקור. מחוץ למלון הפגינה קבוצה של 30 פעילי „כך" נגד התערבות אמריקאית במעשיה הפנימיים של ישראל.

הושעה קצין בעקבות הכאת צעיר בשאטי

מאת דני צדוקי, סופר „דבר" בדרום

קצין צה"ל שהיה מעורב אתמול בהכאת צעיר במחנה הפליטים שאטי הושעה מתפקידו עד לסיום בדיקת האירוע על ידי המשטרה הצבאית.

המקרה אירע ביום רביעי כשצה"ל באדר פהים כחל, בן 18, ממחנה הפליטים שאטי נפצע במסגרת פיזור התפרעות במחנה והועבר לבית החולים „סורוקה" בבאר־שבע.

לרגל ביקור מזכיר המדינה האמריקאי

משרד החוץ מעיין בטיוטת הסכם אי־לוחמה עם ירדן מלפני 37 שנה

מאת יוסי מלמן, סופרו המדיני של „דבר"

לרגל ביקורו של שר החוץ האמריקאי ג'ורג' שולץ בישראל, מעיינים פקידים במשרד החוץ בטיוטת הסכם לאי־לוחמה בין ישראל לבין ירדן, שנחתם לפני... 37 שנים.

נודע, כי במסגרת ביירות העבודה שמכינים צוותי המשא ומתן המדיני במשרד החוץ, ביקשה לשכתו של המנכ"ל המדיני, יוסי ביילין, מגנזך המדינה להמציא לה העתק של המסמך הישן. מסמך זה נחתם ב־24 בפברואר 1950 בין ראובן שילוח ומשה דיין, לבין נציגי ממשלת ירדן, וכתם סמיר אל־רפאעי, אביו של זיאד, ראש ממשלתה הנוכחי של ירדן.

עקרונות ההסכם דיברו על הסדר אי־לוחמה לחמש שנים, גישה חופשית למקומות הקדושים בירושלים והסדר פיצויים בעבור רכושם של הפליטים. „כמה מעקרונות ההסכם", אמר אמש ל„דבר" פקיד בצוותי המשא ומתן, „יכולים לסייע לקידום הסדר־ביניים ביום". צוותי משרד החוץ הכינו תרחישים (סצנריו) אפשריים ומודלים להסדרי־ביניים והסדרי־קבע בין ישראל לבין ירדן.

מוחמד עבד אל־דאוד הנאשם ברצח עפרה וטל מוזס – אתמול בביהמ"ש (צילום: אבי שריר) ראה עמ' 2

מערכת הבטחון מגיבה בחריפות על הריגת משתף־הפעולה

עשרות נעצרו בקבאטייה ושני בתים פוצצו בעקבות הלינץ'

הרוג בג'נין והרוג בשכם – בתום יום תקריות והפגנות אתמול • נמשכת שביתת המסחר ביו"ש

מאת דני רובינשטיין, סופר „דבר"

צה"ל משטר אתמול לשנות בוקר על העיירה קבאטיה ופוצץ שני בתים שבני המשפחות המתגוררות בהם לקחו חלק בביצוע הלינץ', ועצר עשרות.

השביתות והמהומות נמשכו גם אתמול. צעיר בן 17 נהרג בג'נין ונפצעו 4, שניים מהם בצורה קשה. תקריות אלימות היו בערב בשכם ובשעות היום בקלקיליה ובכפרי הסביבה, בנפת רמאללה ובהר־חברון. שביתת המסחר נמשכה אתמול ביו"ש.

במערכת הבטחון הובעו אתמול חששות והעלו שאלות לגבי האירוע בקבאטיה בו נרצח משתף פעולה עם ישראל וגופתו נתלתה על עמוד השמל סמוך לביתו. על־פי הנתונים הראשונים מתברר שלכוחות הבטחון לא היה מידע ברור על מה שמתרחש בעיירה.

תחילת התקרית היתה בהפגנה והתקפה על ביתו של האיש שנמשכה כחצי שעה. האיש ירה מנשק שהיה ברשותו, הרג ילד ופצע אחרים. בעקבות תקרית זו הסתערו מאות על הבית. הם הוציאו החוצה את בני המשפחה, הציתו את הבית על ציודו ואחר־כך רצחו את מחמד עאיד. פרטים על המעשה הגיעו לידיעת אנשי הבטחון מאוחר יותר ורק אז החוש מסוק לאיזור והגיעו כוחות צבא.

במחנה הפליטים ג'נין נהרג אתמול מאש חיילים עצאם אבו־חליפה, בן 17, וצעיר נוסף נפצע קשה. בתקרית אחרת בג'נין תקפו צעירים רכב של צה"ל וחיילים ירו ופצעו 2.

אוריאל בן־עמי, סופר „דבר", מוסר כי נער בן 14 נהרג אתמול בשכם ונער נוסף נפצע במהומות שהיו בעיר. סופר „דבר" שנכח אתמול אחר הצהריים בשכם היה עד לירי מרחוק של חיילי צה"ל לעבר צעירים שהתפרעו והשליכו אבנים וחפצים שונים מגגות הבתים. ההתפרעויות היו בשכונות ראס אל־עין וכן באיזור מחנה הפליטים בלאטה. צה"ל בודק את נסיבות הירי. על ההרוג והפצוע דווח לראשונה מבית־החולים ראפידיה בשכם.

הפגנות ותקריות היו אתמול גם בקלקיליה ובכפרי הסביבה. בכפר מזרעה אל־שרקיה בנפת רמאללה נפצע צעיר. ליד רמאללה הועלה באש רכב של „מאפיית ברמן" שלשום בלילה.

עד לשעות הערב אתמול נמסר כי שליחים אמריקאיים מנסים לשכנע נציגים ערבים לפגוש את השר שולץ, אולם נראה כי איש מהם לא מוכן לכך.

(ע).– במחנה הפליטים בלאטה שליד שכם היו אתמול בשעות הצהריים התפרעויות אלימות, שבמהלכן נפצע קצין משמר הגבול. הקצין ירה אל רגלי המפגינים וכתוצאה מכך נפצע צעיר, תושב המקום.

גם במחנה הפליטים טול־כרם היו התפרעויות חמורות, שבמהלכן נפצע צעיר מקומי מאש חיילי צה"ל.

בכפר יאסה שבדרום הר־חברון נקלע סמי־טריילר צבאי למארב ונרגם באבנים. שמשותיו של הרכב נופצו. שני נוסעי הסמי־טריילר ירדו מהרכב ויריו באוויר, אך ללא הועיל. המון זועם המשיך לרגמם באבנים. נהג המשאית ירה לרגלי המפגינים ופצע שניים מתושבי המקום. לאחר שפתח בירי, נסו המתפרעים מהמקום והרכב המשיך בדרכו.

שוטרים יורים גאז מדמיע לתוך המון ערבי המשתולל בירושלים, במחאה על ביקור שולץ בעיר, אתמול (צילום: א.פ.)

(ע).– שוטר נפצע אתמול במהלך הפרות סדר שהיו במזרח־ירושלים ובכפרים שמסביב לבירה, לאחר רגיעה ושקט שהיה באיזור מאז התחלת המבצע המשטרתי לשמירת הסדר הציבורי.

בתקרית שהיתה בג'בל מוכאבר ליד ירושלים, נפגע השוטר מיידוי אבנים. בכפר ענתה, מצפון לירושלים, פזרו מתפרעים צעירים שיידו אבנים. כוח המשטרה שנכח במקום, השתמש בגאז מדמיע.

רבין: האלימות ביו"ש ובעזה – לא תשיג מטרותיה

יורם לוי, סופר „דבר" בירושלים מוסר, כי שר הבטחון יצחק רבין אמר כי התנהגותם האלימה של תושבי השטחים נועדה להשיג מטרות מדיניות עויינות והמזרות לבטחונה של ישראל אך ישראל תדע להבטיח שמטרה זו לא תושג.

מש' החוץ התלונן [illegible] לשחורים • השגריר: ומה עם עזה?

מאת יוסי מלמן ודני צדוקי, סופרי „דבר"

„איך תגיבו אם אבקש לסייר בעזה?", התריס שגריר דרום־אפריקה בישראל אנבון לובצ'ר, כאשר נציג משרד־החוץ התלונן על מצב השחורים בדרום־אפריקה.

הנציג, ד"ר אלון ליאל, האחראי על דוכנת דרום־אפריקה במשרד החוץ שב לאחרונה מסיור בעיר סואטו. במהלך הסיור הוא נפגש אך רק עם מנהיגי האופוזיציה, שחורים ולבנים המתנגדים למשטר האפרטהייד, הוא אמר אמש ל„דבר", כי בכל מהלך סיורו נמנע מלהיפגש עם נציגי הממשלה. אתמול הגישה ישראל מחאה לנציגי שגרירות דרום־אפריקה בארץ על החלטת ממשלת פרטוריה לאסור פעילות של כל הארגונים הפוליטיים וכן של איגודים מקצועיים המתנגדים למשטר. ד"ר אלון ליאל ציין כי נגד חלק ממנהיגי האופוזיציה שעמם הוא נפגש אף ננקטו צעדים המגבילים את זכויותיהם, את חופש התנועה ועוד. בתגובה לדברי השגריר אמר איש משרד החוץ „אתה יכול לבקר בעזה כל אימת שתבקש. המצב שם הוא הרבה יותר טוב ממצבם של השחורים ברוב העיירות שלהם".

ראש עיריית קריית־גת: לא להתערב בענייני דרא"פ

שגריר דרום־אפריקה בישראל אנבון לובצ'ר הודה לראש עיריית קרית גת, זאב בוים, על דבריו, לפיהם המדיניות הרשמית של ישראל כלפי דרום־אפריקה, כפי שהיא מיוצגת על־ידי משרד החוץ, אינה מייצגת את יחסם של תושבי המדינה כלפי ארצו.

בוים, שארח את השגריר ביום שלישי האחרון, אמר שיש להפריד בין עמדתנו כיהודים, השוללים את מדיניות האפרטהייד, לבין הכרתנו בנושא כעניין פנימי של דרום־אפריקה. „התערבות בנושא זה מהווה התערבות בעניינים פנימיים של ארץ אחרת. דרום־אפריקה, אמר בוים, ראויה לידידותה של ישראל על שלא זנחה אותה בשעותיה הקשות ביותר".

השגריר לובצ'ר מתח ביקורת על „אלה היושבים בכורסאותיהם בבריסל ובניו־יורק, מציעים הצעות ומגנים את מה שקורה במדינות אחרות".

לובצ'ר הזמין את מנהל החברה הכלכלית של קרית גת להצטרף אל משלחת לשכת המסחר ישראל – דרום־אפריקה, שתבקר שם בסוף החודש הבא, ונענה להצעתו של ראש העירייה לכרות ברית ערים תאומות בין קרית גת לבין לונדר־דייל־פארק בדרום־אפריקה, שראש העיר שלה הוא מיזמי הקמת מפעל הפלדה „איסכור" בקרית גת.

עובדי המינהל והמשק מצטרפים לעיצומי הרופאים הממשלתיים

מאת חיים ביאור, סופר „דבר"

במערכת הבריאות נמשך המשבר: אל הרופאים בבתי־החולים הממשלתיים ואל הרופאים המרדימים הנוקטים עיצומים, עלולים להצטרף בשבוע הבא עובדי המינהל והמשק.

הרופאים בבתי־החולים הממשלתיים, התובעים להחיל עליהם הסכם שכר דומה לזה שהושג לגבי הרופאים בקופת־חולים הכללית, ישביתו בימי ראשון ושני את מכון הרנטגן ומכון האיזוטופים בבית־החולים בנהריה, מכון הלב בבית־החולים רמב"ם בחיפה ואת חדרי הניתוח בבית־החולים „רוטשילד" בחיפה.

הרופאים המרדימים ישבשו ביום ראשון את העבודה בחדרי הניתוח בבתי החולים הבאים: „קפלן" ברחובות, „יוספטל" באילת, „הדסה" הר־הצופים ובית־החולים בנהריה.

ביום שני ישבשו המרדימים את העבודה בחדרי הניתוח של בתי־החולים רמב"ם בחיפה, „מאיר" בכפר־סבא, בית־החולים בצפת ו„ביקור חולים" בירושלים ויבוצעו רק ניתוחי חירום.

עובדי המינהל והמשק בבתי החולים הממשלתיים יכנסו את מזכירותם ביום ראשון כדי לדון בנקיטת עיצומים, עקב חילוקי דעות בינם לבין המעסיקים סביב ניכוי שכרם של העובדים בגין ימי השביתה האחרונה.

שרת הבריאות, שושנה ארבלי־אלמוזלינו, שבה אתמול ותבעה ממשרד האוצר „לבוא בהצעות ענייניות לרופאים", לקראת הפגישה של הצוות המשותף לאוצר, משרד הבריאות וקופת־חולים שתתקיים ביום שני. מנכ"ל משרד הבריאות, פרופ' יורם לס, הציע כפתרון לסכסוך הרופאים, להנהיג בבתי־החולים הממשלתיים תעריפים לניתוחים אלקטיביים ברמה דומה לזו הקיימת בקופת חולים לאומית.

לפיד בהר הרצל

אם שכולה מדליקה את הלפיד בטקס האזכרה לחללי צה"ל שמקום קבורתם לא נודע – אתמול על הר הרצל בירושלים (צילום: יצחק הררי)

נסים: גורמים עסקיים לוחצים לביצוע פיחות – אולם אני מתנגד

מאת דני צדוקי, סופר „דבר" בדרום

שר האוצר משה נסים גילה אתמול, כי ישנם לחצים מצד גורמים עסקיים כדי לבצע פיחות, אולם הוא מתנגד לכך. נסים הסביר, כי הלחצים הם מצד גורמים שהעלו את השכר במקסטור העיסקי והבכר נשחקה ריווחיותם. הם מעוניינים עתה בפיחות, כדי שוב להגדיל את רווחיהם. „מזה נגיע מהר מאוד לפיחות פעם בחודש, אחר כך פעם בשבועיים ולבסוף לפיחות כל יומיים, כמו שהיה לפני התנפחות ב־1985", אמר נסים.

שר האוצר הזהיר גם שהעלאות השכר שלא יהיו מותנות בייעול בסקטור הציבורי ובהעלאת הפריון בסקטור העיסקי יחזירו את האינפלציה ושכר העובדים יישחק.

השר, שדיבר בכנס לשכת המבקרים הפנימיים שנערך אתמול במרכז האירועים „ויטראז'" בנס־ציונה הגדיר את שנת 1987 כשנה הכלכלית המוצלחת ביותר מאז שנת 1972. שנה שבה הגיעה רמת הצמיחה של התוצר העסקי ל־6.2 אחוזים שרק שלוש מדינות בעולם הגיעו אליה. ההשקעות במשק גדלו ב־11.1 אחוזים והאבטלה ירדה מ־7.1 אחוז ל־6.2, הישגים שלדברי השר לא היו במשק 15 שנה.

נסים הסתייג מהישג זה משום ששנה אחת אינה מבחן זמן. „כדי להבטיח את היציבות והצמיחה" אמר, „צריך לשמור על תקציב שלא יהיה גדול וגרעוני ולמנוע העלאות שכר שיביאו להעלאת מחירים ויערערו את שער הדולר".

לדבריו, הרפורמה במס לא נועדה להעשיר את העשירון העליון כפי שטענו כלפיו. התברר שעשירון זה העביר לשם הכנסה בשנת 1987 70 אחוז מהכנסותיו, כפי שהיה לפני הרפורמה ומדובר ביותר הכנסות מאשתקד. אותו דבר התברר גם לגבי ה„מאיון" העליון ששיעור ההכנסות ממנו היה 27 אחוז, כפי שהיה לפני הרפורמה. שכר הנטו של השכירים גדל ב־22 אחוזים אחרי התכנית הכלכלית וכוח הקניה גדל ב־25 אחוז. השר נסים אמר בסוף דבריו, כי הממשלה לא תוכל לעשות צעדים שישבשו את האיזון הכללי של המשק.

مكنز من الاحيل

חדשות • חדשות • חדשות • חדשות • חדשות • חדשות • חדשות • חדשות

פרוף' ליבאי איתן בדעתו:

הרשיונות ליבוא ברזל – שחיתות

כן דורש ליבאי העמדת דוברת משרד התמ"ס לדין משמעתי על פרסום הכחשה ללא בירור

מאת שלמה גינוסר, סופר "דבר" בכנסת

"השר אריאל שרון החליט לתת את רשיון הייבוא למר אלבז מאשדוד, ואני מתפלא שהוא ודוברת משרדו מעיזים להכחיש זאת," כך אמר אתמול פרופ' דוד ליבאי, יו"ר הוועדה לענייני ביקורת המדינה בתגובה על הודעת דוברת משרד התמ"ס שהכחישה כל קשר בין השר שרון לבין הענקת היתר יבוא של מוטות פלדה לבניין לאדם בשם אלבז מאשדוד.

הנושא נדון השבוע בכנסת בוועדה לענייני ביקורת המדינה בעקבות דו"ח של מבקר המדינה. אחרי הדיון בוועדה, אמר יו"ר הוועדה ח"כ דוד ליבאי, כי מנכ"ת המבקר המצעותים שנמסרו לוועדה, מתקבלת עדות מובהקת "למדיניות מושחתת של משרד התעשיה והמסחר במתן רשיונות־ייבוא למוטות פלדה לבניין, אשר התבססה על שיקול פרוטקציוניסטי, תוך התעלמות מכללי המינהל התקין וטוהר המידות". בעקבות בתגובה על כך שהתפרסמה ב"דבר" ביום רביעי, הכחישה דוברת המשרד כל קשר בין השר שרון לבין הענקת רשיונות היבוא לאלבז.

יו"ר הוועדה לענייני ביקורת המדינה ח"כ דוד ליבאי מתח אתמול ביקורת חריפה על הודעת הדוברת. הוא אמר, כי קביעתו שמשרד התמ"ס ניהל מדיניות מושחתת בקשר ליבוא מוטות פלדה, בעשתה בהסתמך על ממצאי מבקר המדינה, לאחר עיון בחומר שהמבקר הציג בועדה לביקורת המדינה ולאחר שמיעת דבריו של נציג המשרד שנשלח מטעם לשכת השר להשיב על הביקורת. "אני איתן בדעתי" אמר אתמול ח"כ ליבאי ל"דבר".

יו"ר הוועדה לענייני ביקורת המדינה אמר עוד, כי הוא מסתמך על פרוטוקול הנמצא ברשותו מישיבה שהתקיימה בלשכת השר שרון ב־20.9.85 בהשתתפותו של השר שרון, המנכ"ל יהושע פורר ועוזר שמיר. בפרוטוקול זה רשומה, לדברי ח"כ ליבאי, החלטתו של השר שרון על שינוי במדיניות הקודמת של המשרד, שנתנה הגנה מוחלטת ליבואני־ברזל בפני יבוא מתחרה. באותה החלטה נרשם, כחלק משינוי המדיניות, ש"בשלב ראשון יינתן רשיון יבוא למר אלבז לברזל לבנייה".

ח"כ ליבאי אמר עוד: "שרון הנחית הוראה זו לרשות המוסמכת במשרדו, וזאת, כדי להיענות לבקשתו של מר אלבז, מבלי להודיע ברבים על שינוי המדיניות ומבלי לאפשר למעוניינים להגיש בקשות." יו"ר הוועדה לענייני ביקורת המדינה קבע עוד בשיחתו ל"דבר": "מר אלבז לא עסק בייבוא ולא בבנייה. עם קבלת הרשיון, הוא הציע אותו למכירה לטרובה במחיר. לא היתה שום סיבה עניינית להוצאת רשיון זה ולא להוצאת ארבעה רשיונות־יבוא נוספים ואין שום מלה הולמת יותר להגדיר הוצאת רשיונות אלה מאשר 'שחיתות'".

יו"ר הוועדה לענייני ביקורת המדינה ח"כ דוד ליבאי פנה גם לנציב שירות המדינה בדרישה להעמיד לדין משמעתי את דוברת משרד התמ"ס על רשלנות במילוי תפקידה, בכך שפירסמה הכחשה מבלי לבדוק עובדות ברורות.

מיז וקייסי תמכו ב־85 בהעברת כסף לישראל תמורת אי־הפצצת הצינור

מאת אמנון דנקנר, סופר "דבר" בארה"ב

וואשינגטון (מיוחד ל"דבר"). – אישים במועצה לבטחון לאומי בבית הלבן ועוזר רוברט ולאק תבעו יהודיו בשנת 1985 בדי להעביר התלמה בבית הלבן, שלפיה תקבל ישראל סכומי כסף מהוונגטון, בתמורה להבטחה כי לא תתקוף את צינור הנפט העיראקי־ירדני. זאת פירסם אתמול ה"וואשינגטון פוסט" שציין גם כי הפעולה נעשתה לאחר שרעיונות אחרים להבטחת הצינור מפני תקיפה ישראלית לא עלו יפה.

התוכנית נתמכה על־ידי אדווין מיז ועל־ידי מי שהיה ראש סוכנות הביון המרכזית (סי.איי.אי), ויליאם קייסי, אולם בסופו של דבר בוטלה על־ידי האדמירל ג'ון פוינדקסטר, כשנכנס לתפקיד היועץ לבטחון לאומי בבית הלבן. פוינדקסטר ביטל את התוכנית, לאחר ששמע מקודמו לתפקיד, ויליאם קלארק, כי התוכנית היא "סיוט. בעצם עסקה של פרוטקשן".

מקור מוסמך אך אלמוני מסר לעתון, כי "הרעיון היה להעביר כספים, במספר תשלומים, מתוך תקציב ההגנה. למעשה היה מדובר בתשלום לישראלים, כדי שימשיכו להתנהג יפה".

גילויים חדשים אלה על הכספים שנועדו כביכול לישראל, מציינים לראשונה כי לפחות חלק מהכספים הללו אמור היה לבוא מתקציב של הפנטגון. אם נכונה הידיעה, נראה כי מעורבותו של שר המשפטים מיז בפרשה זו היתה גדולה יותר משהודה עד היום, מסרו משקיפים בוואשינגטון. כיום מתנהלת חקירה נגד שר המשפטים על אפשרות של ניצול השפעתו למטרות בלתי כשרות.

"עסקת חבילה"

(המשך מעמ' 1)

בעוד זמן־מה, כמודשים לערך, במו"מ. פקידים בירושלים הציעו אמש, כי במסע הדילוגים שלו בין ישראל לירדן, ידגיש שולץ כי מדובר ב"עיסקת חבילה" שכל שלושת מרכיביה קשורים זה בזה: הסדר־ביניים, פתיחה בין־לאומית ומו"מ על הסדר קבע.

פרס: שמיר הורס כל סיכוי

מפלמרקום ראש הממשלה ושר החוץ שמעון פרס תקף בחריפות את ראש הממשלה יצחק שמיר וכינה אותו "הורס כל סיכוי שלום", כך נודע ל"דבר" מפי כמה שרים במפלגת העבודה, שהשתתפו שלשום בישיבת "שרינו".

ברוך אסקרוב, עוזרו של שר החוץ, שהשתתף גם הוא בישיבה טען כי "אינני זוכר ביטוי כזה". בישיבה עצמה הביעו שרי המערך חשש כי ראש הממשלה יצחק שמיר יטרפד סיכויים של השיחה. בישיבה הועדף כי ראש הממשלה "לא יסתבך באמירת לאו ליוזמת שולץ ויעדיף להרוויח זמן במסווה של עיון בהצעות".

השר לקליטת עליה יעקב צור אמר בישיבה: "עלינו להפסיק לקשר ולפעול כצוות הסברה. השאלה המכרעת היא מה נעשה אם יתברר שיצחק שמיר יטרפד את יוזמת שולץ. עלינו ליצור אוטציית משבר. אסור למפלגת העבודה להיות בכיס של הליכוד".

בדבריו תמך גם השר עזר וייצמן, שסבר כי על המפלגה לפרוש מהממשלה אם תיכשל היוזמה.

שר המשטרה חיים בר־לב קבע כי יש לשקול אפשרות של פרישה רק אם יתברר מעל לכל ספק כי אכן הליכוד אחראי לכשלון.

הגרלת הפיס

בהגרלת רב־פיס של מפעל הפיס מס. 8/88 שהתקיימה ביום 25.2.88 זכו הכרטיסים הבאים:

בסך – 266,668 ש"ח זכה המספר: 714745.

בסך – 16,668 ש"ח זכו המספרים המסתיימים ב־14745.

בסך – 1,668 ש"ח זכו המספרים המסתיימים ב־4745.

בסך – 168 ש"ח זכו המספרים המסתיימים ב־745.

בסך – 18 ש"ח זכו המספרים המסתיימים ב־45.

בסך 3 ש"ח זכו המספרים המסתיימים ב־5, 2, 8.

בהגרלה החודשית המיוחדת למנויים שהתקיימה היום זכה בקוטל' כרטיס מספר 602654.

רק הרשימה הכוללת של תוצאות ההגרלה מחייבת את מפעל הפיס.

"מה שנדרוש – נקבל!"

אמר אתמול רונן קצף, התובע במשפטו של מוחמד עבדל דאוד מקלקיליה, הנאשם ברצח עופרה וטל מוזס ב־87

מאת אוריאל בן־עמי

הנאשם מוחמד עבד אל דאוד מקלקיליה מובא לצלמים ולאחר שהם מתפנים, מתחיל הדיון הראשון ברצח עפרה וטל מוזס.

בבית הדין הצבאי בשכם יושבים שלושה סגני־אלופים בראשות אב בית הדין יהושע הלוי. הסניגור סעיד עתילי מטורה טוען שלאב בית הדין יש רעה קדומה נגדו והוא מבקש ממנו לפסול את עצמו מלשמש בדין.

הסניגור עתילי גם טוען שלא הספיק ללמוד את החומר וכי כתב האישום הוגש לו רק היום. המבלעל העוצר בקלקיליה. חוץ מזה, הוא עוד לא גמר כמה ענינים כספים עם משפחת הנאשם.

בית המשפט יוצא להפסקה קצרה לדון בבקשותיו של הסניגור ומחליט שלא לפסול עצמו, אב בית הדין אומר לסניגור שהוא זכאי לעתור לבג"ץ בנדו. לאחר־מכן הוא קורא לבית הדין את כתב־האישום המונה שמונה סעיפי אישום שונים נגד הנאשם.

הנאשם המוחזק בידי שני שוטרים אינו מדבר. מדי פעם הוא מסבב את ראשו לאחור לעבר אחדים מבני־משפחתו היושבים באולם ומהנהן לעברם ללא קול. בכתב האישום נאמר, כי ב־11.4.87 זרק בקבוק־תבערה למכוניתה של משפחת מוזס מאלפי־מנשה. הוא גרם למותה של עפרה מוזס, שהיתה בחודשי הריונה הראשונים ולכוויות שאר בני משפחת מוזס האב אייבי הילדים ניר עדי וטל וכן חברו של ניר – יוסי הלל.

טל בן ה־5 מת מכוויותיו בחודש יולי. שלושה חודשים לאחר־מכן, בסוף חודש, ב־6.8.87, זרק הנאשם באותו מקום בקבוק־תבערה למכוניתה של משפחת רגב. נוסעי הרכב עדנה ומנשה רגב והנהג יוסי שגיא נמלטו אחוזי להבות ונוכתה. הנאשם יצר קשר עם מוסטפה עליאן מקלקיליה וזה גייסו לארגון החזית הדמוקרטית, בעת שביקר ברכת־עמון.

השניים סיכמו כי דאוד יבצע פיגועים נוספים נגד כלי־רכב ישראליים. ב־29.11.87 הכין הנאשם – לפי כתב האישום, בקבוק־תבערה נוסף לרכב ישראלי. האולם למקום הגיעה משאית שנעצרה וחיילים ירדו ממנה. הנאשם חשש לבצע את הפיגוע והשליך את הבקבוק לפני החיילים מבלי שפגע בהם.

אייבי מוזס לא הגיע אתמול לבית־המשפט. בבוקר הוא שוחח עם התובע סרן רונן קצף ובישיבה הבאה ככל הנראה הוא ישמש כעד התביעה הראשון. התובע רונן קצף מסרב לאמר בשלב זה מהו גזר־הדין שיתבע. הוא מבטיח "שמה שאנחנו נדרוש – אנחנו נקבל".

הישיבה נדחתה עד שהסניגור ילמד את החומר. הסניגור עתילי טוען ששני ערבים נוספים מקלקיליה הנתונים במעצר הודו באשמת רצח עפרה וטל מוזס. אך עדותם ככל הידוע פתות משכנעת מעדותו של הנאשם.

מקורות

(המשך מעמ' 1)

הצדדים יניחו את הדעיונות והעמדות הישנות שאינן יכולות להביא כל תועלת ויפתחו בהליך רציני של פיוס ומשא ומתן". הנשיא הדגיש כי כל הסדר צריך לענות על "צרכי הבטחון של ישראל ולספק גם את זכויותיהם הלגיטימיות של הפלשתינים". גל של ניחושים התעורר בשל דברים מהוססים ולא מרוייקים של הנשיא, שאינו שולט היטב בחומר הנוגע למורת התיכון. ניתן היה להבין מדברי רייגן, כי הוא מחייב בדיקה של אפשרות לפתוח בשיחות עם אש"ף, אם זה יכיר בישראל, וכי הנשיא סבור שההתגוששות בשטחים מקורן בהסתה של אנשים המסתננים מבחוץ. אולם, דוברי הבית הלבן מיהרו אתמול להשקיט את הניחושים ולהכחיש כי יש מחלוקת בין הנשיא לבין שולץ

רוב ל"תחייה" ב"בחירות" בביה"ס התיכון ביהוד

מאת יעל פישביין, סופרת "דבר" לענייני חינוך

בבחירות, שנערכו אתמול בתיכון המקיף ביהוד בקרב תלמידי כתות י"ב, זכתה תנועת "התחייה" במירב הקולות: 28 אחוז. המערך זכה ב־27 אחוז; הליכוד: 20 אחוז; ר"צ: 14 אחוז. "צומת": 8 אחוזים. המתקדמת: אחוז אחד, ומפלגת המרכז: אחוז אחד.

שר החינוך יצחק נבון פנה אתמול שוב אל המחנכים ועודדם לעסוק בחינוך פוליטי. השר אמר כי אינו מתנגד לכך שבתי־ספר ערביים ילמדו את האמנה הפלשתינית, בתנאי שידגישו את הרצון לשלום, הקיים באמנה לצד מגמות התמיכות בחיסול היישות היהודית.

נבון ציין גם, כי הוא מצדד בכך שמורים יביעו את דעותיהם הפוליטיות האישיות, בתנאי שיציגו את מכלול הדעות, ובתנאי שלא תהיה בדברים הסתה גזענית, בנוסח משנתו של הרב כהנא.

שולץ: אני משוכנע

(המשך מעמ' 1)

והראש פתוח. עכשיו הזמן לפעול. למען השלום ואני משוכנע, שאני מביא הצעה מעשית".

בהמשך דבריו אמר שולץ: "המאורעות האחרונים מדגישים את העובדה הברורה והמכרעת, שהסטאטוס־קוו באיזור אינו אופציה יציבה לאיש מהצדדים. בו בזמן, אין לשנות את הסטאטוס־קוו בדרך שעלולה לסכן את בטחון ישראל. מטרתנו היא לסייע לישראל ולשכנותיה להשיג שלום ובטחון ולסייע לפלשתינים להשיג את זכויותיהם הלגיטימיות".

שר־החוץ האמריקאי הדגיש, כי "הידידות והקשרים בין ישראל וארה"ב מעולם לא היו הדוקים כל־כך. הזמן בשל לקבל יחד החלטות היסטוריות".

בסיום דבריו אמר השר שולץ: "בשם הנשיא רייגן אני מביע את מחוייבותה הבלתי מעורערת של ארה"ב לבטחון ישראל ולשגשוגה".

מיד עם סיום דבריו יצאו הנאספים לירושלים. שולץ קיים אמש דיונים אחרונים עם צוותו בטרם התחיל הבוקר בשיחותיו עם ראשי ישראל.

הפגנות בעד ונגד שולץ בירושלים

תנועת "שלום עכשיו" הקימה אתמול מטה מאבק נגד מדיניותו הסרבנית, כהגדרתה, של רה"מ יצחק שמיר.

המטה הוקם במשמרת מחאה מול ביתו של שמיר, בה התתפו מאות מבין פעילי התנועה. המשמרת תמשיך להתקיים כל יום במהלך ביקורו של שולץ ופעילות התנועה תגיע לשיאה מחר, בהפגנה המונית שתקיים התנועה מול היכל שלמה.

(ע).– אנשי היישובים הישראליים ברצועה שלחו אתמול עצומה, בידי חמישה שליחים, אל לשכתו של ראש הממשלה יצחק שמיר, אל מנכ"ל משרדו, אל השר דוד לוי, אל השר אריאל שרון ואל השר זבולון המר.

בעצומה, החתומה על־ידי יותר מ־2000 תושבי החבל, הם מחזקים את ידי ראש הממשלה במאבקו מול עמדות חמורות במשא ומתן, אך מצד שני תובעים ממנו להורדת רעיון האוטונומיה מסדר היום של הדיונים עם השר שולץ.

סיסמאות על בניין הטלוויזיה

מאת יורם לוי, סופר "דבר" בירושלים

על בניין הטלוויזיה בשכונת רוממה בירושלים נכתבו בשעות הלילה סיסמאות. הטלוויזיה הישראלית "תחנת שידורי אש"ף" ו"לסגור את הסניף של אש"ף בירושלים". הסיסמאות נחתמו ע"י תנועת "כך".

אנו משתתפים בצערה של חברתנו
ברוש מיכל ומשפחתה
במות האם
דבורה שושני ז"ל
בית דורות

מזג האויר

(ע).– מעונן חלקית עד מעונן בעננות גבוהה וחם יותר.
ירושלים: 5–13; רמת הגולן: 4–12; נהריה: חסר–18; צפת: 3–10; חיפה: 10–20; טבריה: 8–20; נצרת: 7–17; עפולה: 8–20; שומרון: 6–16; ת"א: 12–20; נתב"ג: 12–20; ידיחו: 13–22; עזה: 10–19; ב"ש: 12–20; אילת: 15–24.

איומים בקאהיר: נפגע בדיפלומטים ישראלים

מאת דן אבידן, סופר "דבר" לענייני ערבים

דוברת אלמונית שהציגה עצמה כחברה בארגון המחתרתי "מהפכת מצרים" איימה לפני כמה ימים לחדש את הפיגועים נגד דיפלומאטים ישראלים בקאהיר.

בשיחה טלפונית לעתון האופוזיציה המצרי "אל־אחרר" אמרה הדוברת, כי הקבוצה תמשיך למלא את משימותיה חרף חשיפתה על ידי זרועות הבטחון המצריים וכי בקרוב היא תבצע כמה פעולות נגד מטרות ישראליות.

אש"ף: הכנות חשאיות להפלגה

מאת דן אבידן, סופר "דבר" לענייני ערבים

אש"ף עושה הכנות חשאיות לבצע את החלטת "ספינת השיבה" בהקדם האפשרי, כך אמר אתמול בטואם אבו שריף.

בראיון אמר אבו שריף, כי על פי הנחיות של ערפאת תפליג "ספינת השיבה" בקרוב וכי מפאת חשאיות המבצע אין הוא מוכן לגלות פרטים בענין. מקורות ערביים ידעו לספר כי אש"ף מקיים בימים אלה מגעים עם אחת ממדינות מזרח אירופה כדי לבצע ממנה את ההפלגה. לדברי מקורות אלה עשויה "ספינת השיבה" להפליג מיוגוסלוויה, מבולגריה או ממדינה מזרח אירופית אחרת לעבר חופי ישראל.

נדחתה בקשת פולארד לקיצור עונשו

בקשתו של ג'ונתן פולארד להמתקת עונשו, נדחתה אתמול בוואשינגטון ע"י השופט המחוזי אוברי רובינזון. את בקשתו הגיש פולארד בהסתמכו על סעיף 35 בחוק, המאפשר למי שנידון לבאחר עלם לבקש כעבור פרק זמן המתקת עונשו.

משפחת פולארד, שהודיעה על כך היום טלפונית, מסרה עוד שלפני כמה ימים יצא עורך הדין החדש של פולארד, אלן דרשוביץ, בתביעה פומבית לקאספר ויינברגר, כי יוכיח שפולארד אכן גרם, כדבריו, נזק חמור לבטחונה של ארה"ב. לדבריו, ויינברגר הגזים במודע והתכוון להשפיע בכך על חומרת העונש שיגזור על ג'ונתן ואן פולארד. דברים אלה השמיע דרשוביץ באסיפה פומבית ראשונה שנערכה בבית כנסת בניו־יורק, בהשתתפות כ־500 איש, רובם יהודים.

לפני כמה שבועות דחה אותו שופט בקשה של אן פולארד, שנידונה לחמש שנות מאסר.

רשימת ה"עבודה" תיבחר במרכז – באמצע יוני

מאת עליזה ולך, סופרת "דבר" לענייני מפלגות

רשימת המועמדים של מפלגת העבודה לכנסת הבאה תבחר במרכז המפלגה ב־16 ביוני. על כך החליטה אמש לשכת המפלגה.

סבבי הבחירות של המועמדים במחוזות המפלגה ובמרכז יתקיימו במקביל בבית־הצאפריל ל־20 במאי. ישנוחרו המחוזות את 23 מועמדיהם ל"פאנל", ו־29 נבחרי המרכז ייבחרו בישיבת המרכז ב־26 במאי.

בישיבת הלשכה אתמול מסר ח"כ דוד ליבאי, יו"ר ועדת החוקה של המפלגה, שניהל את הישיבה בהיעדרו של המזכ"ל עוזי ברעם, כי בישיבת מרכז מיוחדת ב־24 במארס ייבחר מחדש שמעון פרס ליו"ר המפלגה.

בתחילת השבוע הקים מזכ"ל מפלגת העבודה, ח"כ עוזי ברעם, ועדה לטיפול במחלוקות בסניפי המפלגה בכל הקשור בבחירות המוניציפאליות, ובראשה עומד ח"כ אברהם כץ־עוז. חברי הוועדה מייצגים מיגזרים שונים במפלגה.

תפקידה של הוועדה לאתר את המועמדים בעלי הסיכויים להיבחר ברשויותיהם ולפתור סכסוכים בסניפים בין מתמודדים שונים. בין הסניפים הראשונים שהוועדה תטפל בהם כלולים גם אלה שראשי הרשויות שלהם מתכוננים להתמודד על מקום ברשימה לכנסת ולפיכך ייאלצו לוותר על כהונה נוספת כראשי הרשות המקומית.

כל שר במערך יהיה מגיב תורן – מציע שחל

מאת יוסי מלמן, כתבנו המדיני של "דבר"

שר האנרגיה משה שחל ושר החקלאות אריה נחמקין אמרו שלשום בפגישה השבועית של "שרינו", כי "המפלגה אינה מתפקדת". הם התלוננו כי המפלגה אינה מפעילה צוות תגובות. השר שחל הציע כי כל שר ישמש יום אחד בחודש "מגיב תורן".

אבנים הושלכו בעת סיור שמיר במחנה הפליטים ענתה

מאת יורם לוי, סופר "דבר" בירושלים

רה"מ יצחק שמיר סבור כי מבצע "מחשבה תחילה" של המשטרה בירושלים השיג את מטרתו והביא לרגיעה בעיר.

שמיר סייר אתמול בלוויית שר המשטרה חיים בר־לב, מפכ"ל המשטרה רב־ניצב דוד קראוס, מפקד המחוז הדרומי ומפקד משטרת ירושלים אצל כוחות המשטרה הפרוסים במזרח ירושלים. שמיר שמע בתחילה סקירה מקפת על פריסת הכוחות מפי מפקד משטרת ירושלים תנ"ץ יוסף יהודאי והתעניין על פעילות הכוחות. לאחר מכן תחת מעטה כבד של אנשי בטחון ושוטרי מג"ב נסע שמיר דרך מזרח העיר לכפר סילואן.

השיירה נעצרה במרכז הכפר ושמיר קיבל הסבר מפי מפקד הגזרה נצ"מ יהודה וילק, מפקד מרחב הירקון, על פעילות כוחותיו. שמיר בחן את רובי הגז שבידי השוטרים ושאל אותם על תנאי השרות.

לאחר חניה קצרה בשכונת אבו־טור הגיע שמיר לכפר ג'בל מוקבר שהווה עד לפני שבועיים מוקד התפרעויות. מן הכפרים יצאו צעירים רבים שרגמו את בתיה הקיצוניים של שכונת ארמון הנציב.

סנ"צ עידו שפירא, המפקד על 150 שוטרים בגזרה הדרומית, סיפר לשמיר כי אנשיו ניקו את הכפר ממחסומים ובמקביל עצרו את מרבית החשודים שעל פי המידע היו מעורבים בהתפרעויות. לדבריו תושבי הכפר אינם נלהבים מנוכחותה המסיבית של המשטרה "שלא אולי כמו במקומות אחרים, כאן התושבים לא מחלקים קפה לשוטרים".

מפכ"ל המשטרה הציג לשמיר את רימוני הגז שבהם משתמשת המשטרה ואת כדורי הגומי. בעוד רה"מ מסייר הללו תושבים במחנה הפליטים ענתה ליידות אבנים על כוחות המשטרה והללו השתמשו בגז מדמיע לפזרם. אחד השוטרים נפצע קל ברגלו.

היום יהיה למעשה המבחן הרציני הראשון של כוחות מבצע "מחשבה תחילה". במשטרת ירושלים אמרו אתמול, כי יופתעו אם לא יהיו הפרות סדר. החשש העיקרי הוא למהומות בתום התפילה על הר־הבית. למשטרה ידיעות כי קיצונים ינסו לעורר הלוויות סמליות לשלושת מפקדי אש"ף שנהרגו בהתפוצצות במכוניתם לפני שבוע בקפריסין.

המשטרה תקצה היום ומחר כוחות גדולים לאבטחות ההפגנות בעד ונגד היוזמה האמריקאית שיתקיימו מול משרד רה"מ ובאזורים סמוכים למעונו.

החינוך הדתי החרים כינוס בהשתתפותו של השר נבון

מאת יעל פישביין, סופרת "דבר" לענייני חינוך

ראשי החינוך הדתי הורו למנהלי בתי־ספר תיכוניים דתיים לא להשתתף בכינוס מנהלים בנושא החינוך הטכנולוגי־מדעי, שנערך אתמול בכפר המכביה בי השתתפותו של שר החינוך. הסיבה להחרם: לדעת הנהלת האגף לחינוך דתי לא ניתן בכינוס מקום מכובד לענייננו.

מנכ"ל משרד החינוך, ד"ר שמשון שושני, הגיב על כך בחומרה באומרו: "יש שר חינוך אחד ויש מדיניות חינוך ותרבות אחת ולא יהיה מצב שאיש הישר בעיניו יעשה".

בכינוס הביעו מנהלי בתי־ספר בנתיב הטכנולוגי חשש, לפיו החמרת הקריטריונים לבחינות הבגרות והרפורמה המתוכננת בחינוך הטכנולוגי יגרמו לפגיעה הרסנית בתלמידים החלשים: סיכוייהם לקבל תעודות־בגרות ירדו, ומספר המסגרות הלימודיות המותאמות לצרכיהם – יפחת. כתוצאה מכך, עלולים אלפי תלמידים להיפלט ממערכת החינוך בגיל צעיר. לדעת המנהלים, מערכת החינוך אינה ערוכה לספק מורים לאוכלוסיות החלשות ועדיין לא הכינה תוכניות לימודים מתאימות לאוכלוסיות אלה.

דב רונן, העומד בראש חטיבת המורים העל־יסודיים בהסתדרות המורים, הבטיח, כי אם לא יחול שינוי במדיניות משרד החינוך, יגרום ארגונו לשיבושים במערכת החינוך העל־יסודית.

יועץ שר החינוך לענייני מדע וטכנולוגיה, פרופ' דוד חן, טען כי מערכת החינוך קיפחה דווקא את התלמידים החזקים, ואילו המגמה על החינוך הטכנולוגי טען כי הרפורמה המתוכננת עתידה לגרום לשיפור מעמדם של התלמידים החלשים בבתי הספר.

הליכוד שוב בלי מועמד

גדות נפסל לגזברות בסוכנות

מאת יקיר צור, סופר "דבר"

ראשי המגביות בחבר הנאמנים של הסוכנות היהודית פסלו את מועמדותו של חיים גדות לכהונת גזבר הסוכנות ולא אישרו, בשלב זה, את מועמדותו של חיים מאיר שטרית לתפקיד.

החלטה זו, שנמסרה אתמול לח"כ משה ארנס על ידי יו"ר חבר הנאמנים של הסוכנות היהודית, מנדל קפלן, מעמידה את תנועת החרות, פעם נוספת, ללא מועמד מתאים לכהונת הגזבר לאחר פטירתו של ח"כ חיים ש...

ראשי המגביות לא פסלו אומנם את ח"כ שטרית, אולם הם ביקשו לראיין אותו אישית טרם קבלת החלטה סופית. סופר "דבר" מציין כי ח"כ שטרית היה אמור להפגש עם ועדת "התייעצות ההסכמה" של חבר הנאמנים ביום חמישי שעבר, אולם השרים לוי ושרון התערבו וסיכלו את הפגישה. ראשי המגביות יקיימו ארנה לקראת הכינוס הבא של חבר הנאמנים, בחודש יוני הקרוב, וגם ניתן יהיה לקיים את הראיון עם שטרית. בחירות, בשטעו אתמול שלות המוראים לפרישת הליכוד מהסתדרות הציונית, במיוחד על רקע הסטייה הסיטונית של מועמדי חירות.

בפגישה שמתקיים היום בלשכתו של יו"ר ההנהלה הציונית, שמחה דיניץ, בה ישתתפו יו"ר חבר הנאמנים, מנדל קפלן, ונציגי הליכוד – אליהו בן אלישר, משה ארנס ומתי דרובלס, תידון שאלת איוש הסגני של תיק הגזברות. אחת ההצעות היא שיו"ר יפקיד תיק זה זמנית בידיו של דרובלס, עד לכינוס הבא של חבר הנאמנים של הסוכנות היהודית, כי יקבע, קטגיה מי יהיה גזבר הסוכנות.

"שביתה נוצרית" הכריזו עובדי הוואתיקן – שכרם יוקדש לצדקה

מאת מיכל פלג, רומא

רומא. (מיוחד ל"דבר"). – "שביתה נוצרית" – מושג חדש ומתאפיין שיחנך ביום שני הקרוב בוואתיקן – הכריזו 1900 עובדי מדינת הוואתיקן, המאורגנים באיגוד משלהם.

המשמעות המעשית של שביתה ברוח הנצרות, דומה למשמעותו של החוק הישן, המבחין בין הנוצרי הטוב, והוא "להפנות את הלחי השניה". עובדי הכס הקדוש יתייצבו במקום עבודתם למשך שלוש שעות, יעבדו כרגיל, ולאות מחאה גם לא יקבלו על כך כסף. את התשלום עבור שלוש שעות אלה יעבירו העובדים המשכורתם ישירות אל האפיפיור, שיעבירם לפעילות למען הרעבים בעולם.

המחלוקת, שהביאה לשביתה, היתה סביב עניין מעט של מדיניות הנהלת השכונות, מן המתם, באורך אמנות שביתות כאיטליה השים "פועלי הוואתיקן" מקופחים ולפיכך הואליהו שהגיע זמנם לנצל את זכותם לשבות. הם ישבו ודנו ולבסוף החליטו שהלילה להם לפגוע במהלכו התקין של השרות לאב הקדוש במדינת הכנסיה. כך נולדה "השביתה הנוצרית" הפעילה.

10 ראשי מועצות ערביות החליטו להקים רשימה לבחירות

מאת מוסטפה הלבי, סופר "דבר"

עשרה ראשי מועצות מקומיות ערביות במשולש ובגליל החליטו להקים רשימה ערבית לבחירות לכנסת הבאה והם מנסים ליצור קשר עם שתי המפלגות, מפ"ם ו"רצ" כדי להקים גוש משותף אתו שירוץ לבחירות הבאות לכנסת.

נציגי ראשי המועצות המקומיות אחמד אבו עסבה מכפר ג'ת ואסעד עזייזה מדבוריה נפגשו אתמול עם מזכירות מפ"ם והביאו בפניהם את הרעיון. חברי מזכירות מפ"ם התייחסו באהדה לרעיון ואמרו כי הם יבדקו את הבקשה במוסדות המוסמכים במפלגה.

שני הנציגים הערבים עומדים להיפגש עם ראשי תנועת "רצ".

בצלאל
אקדמיה לאמנות ולעיצוב ירושלים

מודיעה על המשך
ההרשמה לשנה"ל
תשמ"ם 1988/89
במחלקות:
אמנות
עיצוב גרפי
עיצוב סביבתי
צילום*
עיצוב קרמי
עיצוב תעשייתי
צורפות

*על המועמדים הנרשמים למחלקה לצילום להשתתף בבחינה הפסיכומטרית הנערכת ע"י המרכז הארצי לבחינות ולהערכה.
ההרשמה מתקיימת בתאריך פברואר 1988 בימים א'–ה' בין השעות 09.00–19.00

תוכניות, טפסים והרשמה: בקמפוס בצלאל הר־הצופים, טל' 821181, 231232/3 או באמצעות הדואר ת"ד 24046 ירושלים 91240

הופיע הספר!
מדינת ישראל וארץ ישראל
העורך: אדם דורון
על הדילמה שבין מדינת ישראל וארץ־ישראל מבחינה היסטורית, גיאוגרפית, אסטרטגית, התיישבותית, דתית ומדינית.
הספר, בן 570 עמודים, נכתב ע"י 14 מחברים, אנשי מחקר ואקדמיה.
מחיר הספר: 35 שקלים.
ניתן לרכישה בבית ברל, ההוצאה לאור, דואר בית ברל כפר־סבא 44905, טל. 052־25151 וברשת חנויות "ספרי" ברחבי הארץ.

המגבית המאוחדת לישראל – קרן היסוד
מודיעה על פתיחת מועד קבלת יצירות לתחרות הספרותית השנתית תשמ"ח של
פרס יפה
ע"ש לייב יפה ז"ל
הפרס יינתן, כמידי שנה, ליצירה בלשון העברית אם בצורת שירה, פרוזה, מחקר או ביוגרפיה, באחד מהנושאים: עם ישראל, ארץ ישראל, גלות וגאולה, שיבת ציון בהווה ובעבר, הארץ והתפתחותה מתחילת שיבת ציון ועד היום, הקשר שבין הגולה לארץ מבחינה היסטורית, סוציולוגית, כלכלית או תרבותית.
יבואו בחשבון חיבורים בהיקף של ארבעה גליונות דפוס לפחות שפורסמו בתקופת השנתיים האחרונות.
יש להגיש 4 עותקים מן היצירה.
המועד האחרון להגשת היצירה: ז' ניסן תשמ"ח, 25.3.88.
בדבר פרטים: טל חמאוי, מחלקת ההסברה, המגבית המאוחדת לישראל – קרן היסוד. ת.ד. 583, ירושלים – 91004, טלפון 02־233184.

פברואר
בעם עובד

ספריה לעם
■ אנרי דה מונתרלאן - החוקים

פרוזה אחרת
■ כריסטה וולף - קסנדרה

ספרות יפה
■ חיים הזז - עשרה ספורים
■ דוד שחר - יורה הדבש והזהב (מהדורה חדשה)

ספרי עיון
■ עמוס אילון - הבט אחורה בבהלה מסויימת
■ מרטין גילברט - אושוויץ ובעלות הברית

ספרית דהות
■ אביבה גלן - על עצמן, שיחות עם נשים בישראל

מדע בדיוני
■ חג'ר דולאני - קלפים של כלה

ספרי ילדים ונוער
■ לאה חובב - כשהיים ילדים
■ מתן - אני ואחי הקטן (מחזה)
■ דייויד קריס - אבא אוהב עוגה סוגית
■ מירי ברוך (עורכת) - ספר הלמה

סטירה
■ ד. קרמן, י. בן נר, א. שמי, ש. ניצן, י. גרבוז, ת. אייזנברג - דבר אחר לגמרי

הדפסות חוזרות
■ רחל איתן - ברקיע החמישי
■ חיים באר - עת הזמיר (כריכה קשה)
■ חיים באר - נוצות
■ נתן שחם - רביעיית רוזמרין (כריכה קשה)
■ א. ד. סלינג'ר - התפסן בשדה השיפון

"חתום על ספריה לעם"
עם עובד
מוסא"ה 22 ת"א ■ טל 291526

זמני הדלקת הנרות
פרשת השבוע
ט' אדר תשמ"ח – פר' תצוה

כניסה		יציאה	
ירושלים	4.56	ירושלים	6.10
תל־אביב	5.14	תל־אביב	6.08
חיפה	5.06	חיפה	6.09

דבר DAVAR دافار
משותף עם לשרוב
העורכת חנה זמר
משנה לעורך דוד פדהצור
מזכיר מערכת מרדכי ברקאי

מנהל כללי אמנון בר־נוי
המו"ל – "דבר" בע"מ
נדפס בדפוס "דבר" בע"מ
המערכת המנהלה ת"א־אביב
רח' שינקין 45, ת.ד. 199
מיקוד 61001
טלפון 286141 (6 קווים)
מחלקת המודעות
טלפונים ישירים
286156, 281860, 298032

סניפים:
ת"א, בית "דבר" רח' שינקין 45
טלפון 286141, מיקוד 65233

ירושלים:
המערכת: רח' המלך ג'ורג' 16
בית מאזיה קומה ג'
טלפון 242203, מ. 94229

חיפה: רח' הנביאים 27
טלפונים 3־642111, מ. 33104

המצעד לשלום

קו אדום —
יהודים וערבים נגד הכיבוש

אנו, יהודים וערבים שוחרי שלום, קוראים לאזרחי ישראל למחות נגד הנעשה בשטחים ולתבוע את ביטול הכיבוש

מסלול:

יום א', 28/2

10.00 — **התכנסות בראש הנקרה** (מגרש החניה)
10.30 — **טקס הפתיחה**
משתתפים: **דב ירמיה, איברהים נימר חוסן**
11.00 — **התחלת צעידה**
17.00 — **סיום בעכו ועצרת בככר רסקו** (ליד האודיטוריום)
משתתפים: **סמי מיכאל, מרים מרעי, יוסי שילוח ואחרים.**

יום ב', 29/2

10.00 — **התכנסות במגרש המשחקים בצומת „צבר", קרית ביאליק**
10.30 — **התחלת צעידה**
17.00 — **סיום בחיפה ועצרת ברחבת התיאטרון העירוני**
משתתפים: **מג'ד אל־חג', אהוד בנאי והפליטים, אלון אולארצ'יק, סי היימן, עמל מורקוס, סלואה נקארה, יוסף פאחם.**

יום ג' 1/3

11.30 — **התכנסות בצומת גלילות** (קאונטרי־קלאב)
12.00 — **התחלת צעידה**
14.00 — רחוב האוניברסיטה, רמת־אביב
15.00 — **הספורטק** (גשר בר־יהודה)
17.00 — **סיום בתל־אביב ועצרת בכיכר מלכי ישראל**
משתתפים: **גידי גוב, מאיר ויזלטיר, סמיח אל־קאסם, מאיר אריאל, מיקי גבריאלוב, רמי קליינשטיין, ריטה, רסן סבח.**

יום ד' 2/3

11.00 — **התכנסות במוצא תחתית**
11.30 — **התחלת צעידה**
17.00 — **סיום בירושלים ועצרת מול משרד ראש־הממשלה**
משתתפים: **ישעיהו לייבוביץ', מחמוד עבאסי**

הסעות מירושלים (בנייני האומה): יום א' 6.00, **תל־אביב** (היכל התרבות): יום א' 6.30, יום ג' 10.45, יום ד' 10.00, **חיפה** (תחנה מרכזית): יום א' 8.00, יום ב' 9.30, יום ד' 8.30. **רכבת מת"א לנהריה** — דרך חיפה — ב־6.00 מארלוזורוב.

אנו קוראים לציבור לשמור על איפוק ולהימנע מאלימות

טלפונים: 719267, 02־637240; 267496, 03־280761; 644816, 856214, 04־660281;
חשבון בנק: קו אדום נגד הכיבוש, חשבון מס' 36730, בנק ברקליס דיסקונט סניף ראשי עכו
כתובת: ת"ד 207 נהריה, 22101.

יהודים וערבים מגנים החריגות בוואדי ערה וקוראים להשבת הסדר

מאת יצחק מירוחו ומוחמד חלילה, סופרי „דבר"

ראשי רשויות, יהודים וערבים, בנחל עירון ובעמק, מודאגים מאוד מההסלמה המסתמנת בימים האחרונים ומתקיפות כלי רכב החולפים על ציר התנועה העובר בוואדי ערה. אנשי ציבור באום אל פחם, בערערה, בעפולה ובנצרת עלית, גינו אתמול, כל אחד בדרכו, את ההופעות „החריגות" ותבעו את „החזרת הסדר הציבורי על כנו".

„נסיונותינו לראות האירועים השונים בוואדי ערה כ„חריגים" טפחו על פנינו: זריקת בקבוקי התבערה על אוטובוס שהסיע תלמידים, זריקת בקבוק תבערה על תחנת משטרת עירון, כתיבת סיסמאות לאומניות על גדר המשטרה, חסימת הכבישים, הנפת דגלי אש"ף, רגימת מכוניות באבנים, מוכיחים על קיום יד מכוונת ולא על מקריות חריגה, כפי ששיערנו", סבור ראש עיריית עפולה, ח"כ עובדיה עלי. במכתב אותו שיגר אל שר המשטרה, חיים בר לב, אומר ח"כ עלי שהוא „משוכנע שמיעוט קטן בקרב האוכלוסיה הערבית המקומית הוא המניע הגורם להתדרדרות, וכדי למנוע התפתחות קשה יותר ותחושת חוסר בטחון מקרב תושבי העמק והגליל הנוסעים באיזור, יש להקצות לאלתר כוחות נוספים לשמירה על הבטחון, לשמירת שלטון החוק במדינה ולתפישת הטרוריסטים פורעי החוק".

„על תושבי האיזור להמשיך ולנסוע על כביש ואדי ערה", אמר אתמול יו"ר מועצת ישובי הגליל, מנחם אריאב. „כדי להמחיש לכל המעוניין שאבנים אינן מרתיעות אותנו ואם יהיה צורך, נגיב. אני בטוח שכוחות הבטחון ישתלטו על המצב. אפשר גם להשיב באבנים – ואני פונה אל אזרחי ישראל לנסוע בוואדי ערה אפילו אם אין להם סיבה לנסוע, כי הנוכחות והנסיעה חשובות".

„אני שולל זריקת אבנים על אוטובוסים או על כל רכב אחר", אומר סגן ראש עיריית אום אל פחם, שהוא נציג תנועת „בני הכפר" במועצת העירייה. „אבל מה שקורה, נעשה כתגובה על מה שמתרחש בגדה המערבית וכאשר ימצא פתרון למה שקורה שם, יפתרו גם הבעיות החריגות שבקרבנו, והתנועה בכביש ואדי ערה שוב תחזור להיות סדירה ובטוחה כתמיד. יש לנו חובה להזדהות עם האוכלוסיה בגדה, אך בוודאי שלא על־ידי זריקת אבנים או הפרות חוק אחרות".

מועצת עיריית אום אל פחם התכנסה השבוע לישיבה מיוחדת וגינתה כל פעולה שיש בה הפרעת הסדר הציבורי בתוך הקו הירוק, וזאת „בהתאם להחלטת ועד ראשי הרשויות המקומיות".

המועצה המקומית של הכפר הסכן, כפר ערערה, שבסמוך לו ובסמוך לכפר עזה, אירעו מקרים אחדים של יידוי אבנים והשלכת בקבוקי תבערה, עדיין לא נתכנסה כדי לדון בנושא, אך ראשה, מוחמד יונס, נקט אתמול עמדה דומה. „אני חוזר ואומר שאנחנו נגד מעשי אלימות ונגד התפרעויות, אנחנו בעד דו־קיום בשלום, אך זה לא מונע את הזדהותנו עם בני עמנו בשטחים ובחבל עזה – אבל לא בדרכים האלה, כיוון שהן לא מביאות תועלת למגזר הערבי ולנו במיוחד. פנינו בעניין זה לבתי הספר שלנו, אבל, המצב כל כך גרוע במדינה, שההסברים שלנו לתלמידים לא מועילים הרבה".

אתמול לא נרשמה אף תקרית נוספת בוואדי ערה, אך שוטרי תחנת עירון, ממשיכים לסייר ולחקור, על מנת להבטיח את תנועת כל הרכב על הציר המרכזי המקשר את מרכז הארץ עם העמק והגליל.

סופר „דבר" מוסר שבישובי ואדי ערה, בו מתגוררים למעלה מ־50 אלף תושבים, לא מורגשת שום מתיחות והחיים מתנהלים כסדרם. יום יום יוצאים לעבודה קרוב ל־10 אלפים פועלים מאום אל פחם, העובדים בכל רחבי הארץ.

הסנאטור רוברט דוהל, המתחרה על מועמדות המפלגה הרפובליקנית לנשיאות ארה"ב, ביחד עם הסנאטור ת'רמונד, בהפסקה של כנס בחירות בקולומביה. (צילום: אי.פי.)

נסים ייפגש עם ראשי האיגודים המקצועיים

המשא־ומתן על הסכמי השכר יואץ בשבוע הבא

מאת חיים ביאור, סופר „דבר"

המשא־ומתן על הסכמי השכר בשירות הציבורי ובמגזר העסקי יואץ, בעקבות פגישתו של שר האוצר עם משלחת של מזכירי האיגודים המקצועיים בראשות יו"ר האגף לאיגוד מקצועי בהסתדרות חיים הברפלד, הצפוייה ביום שלישי.

כאשתקד, כן עתה נמנעת ההסתדרות לחשוף מראש את דרישותיה בדיונים הצפויים. על הסכמי השכר לשנתיים הבאות שתוקפם מאפריל הקרוב. אולם כפי שפורסם אתמול ב„דבר", חוזר האגף לאיגוד מקצועי לתוספת שכר שתנוע סביב 10 אחוזים, בצד דרישה לעגן בהסכמים מעבר לשבוע עבודה בן 40 שעות והכללתם של רכיבים נוספים לצורך חישוב הפנסיה.

רמז לדרישותיה המתונות של ההסתדרות במו"מ על השכר נתן אתמול מזכ"ל ההסתדרות ישראל קיסר במפגש עם ועדי עובדים בכנס ציונה. קיסר הדגיש כי „הישגים מקצועיים מופרזים, המושגים בלחץ של כלכלת בחירות – אין ברכה בצידם. הנסיון מוכיח כי מה שניתן ביד רחבה לפני בחירות, נלקח מהעובדים לאחר הבחירות בריבית דריבית".

חוגים כלכליים העריכו אתמול כי הודעותיהם הפסקניות של ראשי ההסתדרות לפיהן „עסקת חבילה במשק לא תהיה", אינן סוף פסוק. חוגים אלה טוענים כי הגרעון בקופת חולים של ההסתדרות, בסך למעלה ממיליארד שקל, יחייב את ההסתדרות לצורה זו או אחרת של „חבילה", שתכלול בין היתר הזרמה של מאות מיליוני שקלים מהאוצר לקופת חולים, בתמורה לתביעות שכר מרוסנות, לרבות שינוי מסויים במכשיר של תוספת היוקר.

ה„חבילה", אם תושג, תכלול גם פיקוח על המחירים ופיחות מתון.

הודעת שווא על מטען בכינוס שמאל

מאת יעל פישביין, סופרת „דבר" לענייני חינוך

בכינוס של כ־500 מדריכי נוער של תנועות הנוער החלוציות ושל „הצופים", שנערך אתמול בתל־אביב נמסרה הודעת שווא על המצאותו של מטען חבלה במקום. לאחר בדיקה של המשטרה נמשך הכינוס.

ברוב מוחלט החליטו המדריכים על הפגנה ב־12 בחודש הבא, בזכות „שלום תמורת שטחים", וכאקט של תמיכה בחיילי צה"ל, הנאלצים לבצע את „מדיניות האלה", נוכח מחדלי הפוליטיקאים המתנגדים לפשרה מדינית.

התנועות שישתתפו בהפגנה: „השומר הצעיר", „הנוער העובד", „מחנות העולים", בני המושבים ובני הקיבוצים ותנועת „הצופים". חנן פורת, שהוזמן להשתתף בכינוס, ביטל את השתתפותו.

סמינר ישראלי־מצרי בקאהיר

(עטית).– במצרים נערך סמינר ישראלי־מצרי. הסמינר אורגן ע"י המרכז האקדמי הישראלי בקהיר ואגודת „שרשים" הפועלת בחסות משרד החינוך, והוא התקיים בספריית המרכז האקדמי הישראלי.

הסמינר עורר עניין רב באוניברסיטת קהיר ובכלי התקשורת המצריים.

המצרים גילו בקיאות ביצירה היהודית בימי הביניים, בתולדות הציונות ובבעיות הזהות היהודית והישראלית.

מטוסי ח"א הטילו נורי תאורה מעל צור בחיפוש אחר היגנס

„אמל": ידוע לנו על חוליית חוטפים נוספת

ביירות (עיר ועיצ).– שני מטוסים של חיל האוויר הישראלי שטסו בגובה נמוך מעל העיר צור בדרום־לבנון, בלילה שבין יום רביעי ליום חמישי, הטילו נורי תאורה באיזור, שבו, לפי הידיעות, מוסתר בן הערובה האמריקאי, קולונל ויליאם היגנס על־ידי פרו־איראניים.

נורי התאורה האירו את השטח, שבו ביצעו אנשי המיליציה השיעית „אמל" וחיילי יוניפי"ל חיפושים אחר היגנס שנחטף ב־17 בפברואר ליד צור.

מטוסי חיל האוויר ביצעו גם התקפת־דמה בטרם חזרו לבסיסים בישראל. המיליציה „אמל", החוששת מפני עימות אלים עם קנאי החיזבאללה, החליטה לא לבצע פעולה צבאית לשיחרורו של היגנס.

„אנו מאד רגישים למצב בדרום־לבנון, שם יושבים הכל על חבית אבק שריפה. אנו לא נחסוך אמצעים לשחררו. אולם אופציה צבאית רק תכשיל שיחרור כזה", אמר עבדול מגיד סאלח, איש „אמל" בצור.

הוא הודה, כי אנשי המיליציה „אמל" מחפשים אחר היגנס, אולם לא רוצים לסכן את חייו ולא רוצים להגיע לעימות שעלולות להיות לו השפעות שליליות על הפרשה כולה.

סאלח קיים שיחות עם היגנס, הקולונל האמריקאי בן ה־43, ראש יחידת המשקיפים של האו"ם, לפני חטיפתו.

המיליציה השיעית אמל הודיעה אתמול, כי בידיה מידע מוסמך על תוכנית לחטוף אזרחים זרים נוספים העובדים למען ארגונים בין־לאומיים בדרום לבנון.

דאוד דאוד, המפקד הצבאי של אמל בצור שבדרום לבנון, אמר „יש לנו מידע בטחוני ודאי כי חוליה של 25 איש המתמחים בחטיפות, בסיוע מכוניות וכלי נשק, נשלחה לדרום כדי לחטוף זרים נוספים".

דאוד מסר בכנס של 40 אנשי דת שיעיים, כי החוליה מתכננת לחטוף זרים, כולל נורווגים, שוודים והצרפתים, העובדים ביוניפי"ל או בסוכנות הסעד לפליטים ובצלב האדום הבין־לאומי.

אלה הארגונים הבין־לאומיים האחרונים בעלי עובדים זרים, הפועלים עדיין בלבנון, בעקבות גל החטיפות והפיגועים מצד קיצונים מוסלמים בשלוש השנים האחרונות.

דאוד לא אמר מי מסתתר מאחורי תוכניות החטיפה.

עובדי „אליאנס" – בעיצומים

מאת חיים ביאור, סופר „דבר"

עובדי מפעל הצמיגים „אליאנס" בחדרה, השייך לקונצרן „כור", פתחו אתמול בעיצומים. זו התדרדרות נוספת ביחסי העבודה במפעל, לאחר שביום ד' „התפוצץ" המשא ומתן בין נציגי העובדים להנהלה סביב תוכנית ההבראה שההנהלה גיבשה.

העיצומים ב„אליאנס" מקיפים את 670 פועלי הייצור מבין 1,050 עובדי המפעל. פועלי הייצור נמנעים מלעבוד „שעות נוספות" ומסרבים לניוד מתחנת עבודה אחת לשנייה. מועצת פועלי חדרה לא אישרה את העיצומים.

חוגים במשק ההסתדרותי הביעו אתמול חשש מפני התמוטטות „אליאנס", שבשנת '87 רשם הפסד בסך 7.5 מיליון דולר. מנכ"ל המפעל ינון עזרוני הזהיר באחרונה כי אם ימשיכו נציגי העובדים לדחות את תכנית ההבראה שהציגה ההנהלה, יווצר צורך להעביר את המפעל לידי כונס נכסים או מפרק. תוכנית ההנהלה כוללת הקשאה של רמת השכר לשנה הקרובה, פיטורי 200 עובדי מינהל ושירותים והגברת הייצור באמצעות תיקונים בשיטת שכר העידוד.

יו"ר האגף לאיגוד מקצועי בהסתדרות, חיים הברפלד, יוועץ היום עם מזכיר מועצת פועלי חדרה, שלמה צור, כדי לקבוע את אופן טיפולה של ההסתדרות במשבר ב„אליאנס".

„יש גבול" חילקה פנקסי שירות לחיילים

מאת טובה צימוקי, סופרת „דבר" בירושלים

תנועת „יש גבול" חילקה אתמול בטרמפיאדות לחיילים בירושלים ובתל־אביב 500 פנקסי שירות ובהם כלולות ההוראות המותרות לחיילים.

בפנקסי השירות כלולה עצומת הסירוב של „יש גבול" לשירות בשטחים, הגדרת פקודה בלתי חוקית בעליל מתוך פסק הדין בפרשת כפר קאסם, דברי ד"ר מרדכי קרמניצר מהאוניברסיטה העברית בנושא המכות, עמדת המשפט הבין־לאומי בעניין זה וכן עמדת צה"ל כלפי העקרונות הנ"ל.

בחוברת מוזהרים החיילים מפני ציות לפקודה בלתי חוקית בעליל. דובר „יש גבול" הודיע אתמול, כי התנועה מתכוונת להפיץ חוברת זו במספרים גדולים בקרב החיילים.

ואלדהיים ויתר – לא ינאם ביובל ל„אנשלוס"

וינה (עיר ועיצ).– נשיא אוסטריה קורט ואלדהיים ויתר על תוכניתו לנאום בטקס שיהיה ב־11 במארס בארמון הופבורג שבווינה, לרגל יום השנה ה־50 לסיפוח אוסטריה ע"י גרמניה הנאצית – כך נאמר בהודעה שפורסמה אתמול על ידי לשכת הנשיא.

בהודעה צויין כי ואלדהיים החליט, מתוך דאגה לא לשבש את ניהול טקס הזכרון, לא להשמיע בו נאום, והוא מעדיף לפנות אותו יום לאומה האוסטרית באמצעות הטלוויזיה.

השתתפותו של ואלדהיים בטקס מדיני זה, בצורת נאום, עוררה סערה באוסטריה, ומספר שרים ואישים מכל גוני הקשת הפוליטית, התנגדו לכך. פעילים סוציאליסטים כבר הודיעו על הפגנות המוניות, אם אכן ישא ואלדהיים את דברו. ההחלטה לארגן טקס נתקבלה ב־22 בינואר, שבועיים לפני פירסום הדו"ח הביקורתי של ועדת ההיסטוריונים על עברו הצבאי של ואלדהיים.

ההחלטה לבטל את נאומו של ואלדהיים נתקבלה בפגישה בין הקנצלר ורניצקי, סגנו מוק, יושבי הראש של שני בתי הפרלמנט לבין ואלדהיים.

הקנצלר הסוציאליסטי ורניצקי שוב רמז אתמול כי על הנשיא ואלדהיים להתפטר. ורניצקי אמר בראיון שפורסם בעיתון המערב גרמני „די ולט", כי אין די בפסק הדין שנתנה לא מכבר ועדת ההיסטוריונים הבין־לאומית, ואשר זיכה את ואלדהיים ממעורבות ישירה בפשעי מלחמה נאצים. „יש לי בקשה רחופה וברורה לנשיא, לעשות את כל אשר ביכולתו כדי להפסיק את המצב הנוכחי. אסור שאוסטריה תהיה מבודדת או מזוהה עם אלה הנצמדים לאתמול", הבהיר ורניצקי.

דליה שורץ, סופרת „דבר" בבריטניה, מוסיפה:

הסנאט של אוניברסיטת קיל בצפון אנגליה החליט פה אחד לבטל את תואר הכבוד אותו קיבל קורט ואלדהיים על תרומתו ליחסים בין־לאומיים. ואלדהיים קיבל את התואר מידי הנסיכה מרגרט בשנת 1980. 58 חברי הסנאט החליטו לקבל את טענת ארגון הסטודנטים, כי עתה הזכה שאפשר להאשים את ואלדהיים בחוסר יושר במתכוון בעניין עברו בתקופת המלחמה.

ארגון הסטודנטים פתח עתה במסע עולמי לביטול כל 30 תוארי הכבוד שקיבל ואלדהיים. דובר האוניברסיטה אמר, כי תוארי הכבוד של האוניברסיטה ניתנים לאנשים לא רק משום שהם מתבלטים בשטח מסויים, אלא על כך שהם משמשים מופת לסטודנטים. הסנאט חושב, כי ואלדהיים לא יכול יותר לשמש כמופת.

אדרי: הליכוד מתחיל הבחירות במסע ניגוחים

מאת סופר „דבר" בכנסת

ח"כ רפי אדרי, יו"ר סיעת המערך הגיב אתמול על התקפות הליכוד על שמעון פרס בנושא צינור הנפט באומרו: „הליכוד שוב חוזר ומשתמש בדמגוגיה זולה, בהכפשה, השמצות והצהרותי ובזריית חול בעיני הציבור".

ח"כ אדרי הוסיף: „כוונת הליכוד היא להתחיל את מערכת הבחירות במסע ניגוחים נגד מפלגת העבודה ונגד העומד בראשה, וזאת, כאשר ידוע לליכוד היטב, כי מאחורי התקפותיו חסרות־השחר אין ולא כלום וכל מטרתו – להסעות את הציבור".

מציגי החותמים על מגילת העצמאות נכחו אמש בהצגת הבכורה של המחזמר „כולנו חתומים" שנערכה בבית החייל בתל אביב. האורחים התקבלו מאחורי הקלעים ונפגשו עם במאי ההצגה אורי פסטר והשחקנים אייל גפן, דובלה גליקמן, אלי גורנשטיין ודני בסן. בתצלום – ד"ר הרצל רוזנבלום וטעדיה כובשי, מחותמי המגילה.

קונצרט

תופעות סותרות

מאת יהודה כהן

משרד האמרגנות „רות שחר" הציג באולם בית אריאלה בתל־אביב את רביעיית „פרו ארטה" מולצבורג, שניגנה שלוש רביעיות־קשת באורח מינור מן הידועות ביותר.

ברביעייה ברה מינור של מוצרט (ק' 421), הנמנית עם הנעלות שחיבר המלחין, הפגינו הנגנים מוסיקליות, ובעיקר עלה בידם להבליט את הרמוניות הטמונה ביצירה, הנצטיינת בכרומאטיות, בדינמיקה עשירה, וברב־שיח בין הכלים. כל זה בא לביטוי בנגינת האורחים.

גם פרקה־רביעייה בדו מינור של שוברט זכה מהמבצעים דומים לבצוע כזה. אבל, מול התפיסה המוסיקלית הראוייה לציון עומד חוסר גיבוש של גוף הרביעייה עצמה: נגני הקולות הפנימיים, הוויולה והכינור השני, עולים על אלה של החיצוניים, ונגינת הכנר הראשון איננה נקיה תמיד ולא רק בצלילים הגבוהים.

הגשת הרביעייה השניה בלה מינור של בראהמס לא היתה בשלה, ונעדרה עומק.

גבריאל פרמוטי – למנוחות

(ע).– סמל גבריאל פרמוטי שנהרג ביום שני ברצועת הבטחון לאחר שהטנק שלו עלה על מוקש, הובא אתמול למנוחת עולמים בחלקה הצבאית בבית העלמין בהרצליה.

מאות הלכו אחרי ארונו. מפקדי וחבריו לחיל השריון, חבריו מתיכון הרצליה וראש עיריית הרצליה אלי לנדאו. הארון נישא על כתפי כיתת סמלי שריון. האם האלמנה נתמכה על ידי ילדיה מיכל ועדן.

לאחר שהרב הצבאי אמר פרקי תהילים, לא עמד לו כוחו של אחד מחיילי המשמר והוא התעלף, נפל ופונה מהשטח. אחיו של גבריאל, עדן, אמר „קדיש".

מפקדו האישי של סמל גבריאל פרמוטי ז"ל, סגן אלוף ג. אמר בדברי פרידתו: מגבי „יצאת לבצע משימה מסוכנת וקדושה, מבנה לא שבת. הקרבת נפשך למען המטרה הנעלה של הגנת ישובי הצפון. אמר דוד בן גוריון: „תדע כל אם עבריה כי מסרה גורל בניה בידי מפקדים ראויים לכך. אתה היית ראוי לכך. אנו נאים כך".

תחנות הדלק יושבתו ל־12 שעות בעוד 10 ימים

מאת יוסף מיכלסקי, סופר „דבר"

בעלי תחנות הדלק החליטו אתמול לקיים השבתת אזהרה של תחנות הדלק בעוד 10 ימים מהשעה 18.00 בערב ועד השעה 6.00 בבוקר, בדרישה לשינוי הסכמי ההתקשרות שלהם עם חברות הדלק.

דובר משרד האנרגיה, שנשאל בעניין הזה, הגיב שגם לדעת המשרד יש בהסכמים הקיימים בין חברות הדלק לבין ארגון בעלי תחנות הדלק סעיפים כובלים, אשר יכולים לשמש בסיס לתביעות בעלי תחנות הדלק.

هكذا من الاصل

مكز من الاهل

חדשות חוץ • חדשות חוץ • חדשות חוץ • חדשות חוץ • חדשות חוץ • חדשות חוץ • חדשות חוץ

מתנגדי משטר במוסקווה מדווחים על מאות אלפי מפגינים:

חיילים רוסים התפרסו בבירת ארמניה לדיכוי גל ההפגנות הלאומניות

מוסקווה (א.פ. עיר ועיצ).- יחידות של הצבא הסובייטי התפרסו אתמול בלב ירוואן בירת ארמניה, שם התגברו ההפגנות בתביעה לשנות את גבולות הרפובליקה הארמנית - כך מסרו מקורות ממתנגדי המשטר במוסקווה.

המקור שהסתמך על ידיעות מירוואן, מסר כי משאיות רבות ובהם חיילים נכנסו החל משלשום בערב לעיר. החיילים, שמספרם לא נמסר הוצבו מסביב לבניינים העיקריים בעיר, אולם בצורה מוצנעת.

עדי ראייה סיפרו לסוכנות רויטר, כי אלפי [illegible] במרכז העיר. „כל [illegible]", אמר [illegible] „[illegible] ראיתי דבר כזה". [illegible] ממתנגדי המשטר, [illegible] 200,000 [illegible] השתתפו בהפגנות וקראו [illegible] המרכזי במוסקווה להחזיר לחיק ארמניה [illegible] הרפובליקה האזרבייג'אנית אף שרוב תושביו ארמנים.

השלטונות הסובייטיים הטילו אתמול איפול על ידיעות מארמניה ומאזרבייג'אן. [illegible] כי הרפובליקה [illegible], ומתנגדי משטר שניסו להעביר ידיעות בטלפון [illegible].

מהאזור השנוי במחלוקת, נאגורנו-קאראבאך, [illegible] עם המשטרה [illegible] מהתושבים. [illegible] מזכיר המפלגה [illegible] קבוצה [illegible] אמרו, כי [illegible] החדש [illegible] להרגיע את המצב.

אתמול מסר [illegible] כי מנהיגי המפלגה [illegible] מהוועד המרכזי של המפלגה [illegible] על שאלת המחוז השנוי במחלוקת בפגישה על מדיניות [illegible] בברה"מ. מנהיג ברה"מ מיכאיל גורבצ'וב הציע פגישה [illegible] שקבר בנוגע להתפתחויות [illegible] ולאי שקט גם ברפובליקה [illegible] של חוף הים הבאלטי.

לירוואן נשלחו אתמול כמה פקידים רמי דרג ממוסקווה בנסיון להרגיע את ההפגנות.

רק אתה יודע שאבי יהודי – גילה הלמוט שמידט לז'יסקאר

פאריס (רויטר-עתים).- הקנצלר המערב-גרמני לשעבר הלמוט שמידט גילה את מוצאו היהודי באוזני ואלרי ז'יסקאר ד'אסטן בעת ביקור שערך נשיא צרפת דאז ב-1980 – מגלה ז'יסקאר בספר העומד לראות אור בשבוע הבא.

ז'יסקאר כותב, בצטטו את שמידט: „אתה תהיה היחיד לדעת זאת, מלבד אשתי ועוזרי הראשי – אבי יהודי". הגילוי נעשה במכונית, שהסיעה את שני המנהיגים, שהיו ידידים קרובים משך שנים רבות, לבון, כותב ז'יסקאר בספרו „שלטון וחיים".

אם כי מוצאו היהודי של שמידט הוזכר קודם לכן, ציין ז'יסקאר כי ביקש רשות משמידט בטרם פרסם את פרטי השיחה שנערכה, לאור הגילוי הפתאומי של הקנצלר.

„נדהמתי. הלמוט, הקנצלר של אותה מערב גרמניה, שעליה עדיין רובצים פשעי המלחמה שלה והשואה, הפוליטיקאי הגרמני הידוע ביותר בעולם, נולד לאב יהודי", כותב ז'יסקאר.

שמידט הסביר כי אביו, מורה, חי בחרדה מתמדת בימי מלחמת העולם השנייה, מחשש שמא יגלו הנאצים את מוצאו. אביו היה בנו הבלתי-חוקי של בנקאי יהודי עשיר, והוא אומץ על-ידי משפחה ששמה שמידט.

„הייתי סבור זמן רב כי הם היו הסבים שלי", סיפר שמידט לז'יסקאר. שמידט הסביר, כי הוא ואביו הסכימו לזייף את מסמכי הזהות שלהם בימי המלחמה, כאשר הלמוט שירת בצבא.

חיילים סובייטים העמיסו משגרים לרכבת לתשואות המזרח גרמנים

ברה"מ החלה בפינוי הטילים הגרעיניים ממז' אירופה; נאט"ו: תעלול [illegible]

בישופסוורדה, מזרח גרמניה (רויטר-עתים עיצ).- ברה"מ התחילה אתמול לפנות ממזרח גרמניה טילים גרעיניים ואת היחידות המפעילות אותם, במחווה שנועד להדגיש את אישרור החוזה האמריקאי-סובייטי להשמדת טילים אלה.

משגרי טילים גרעיניים לטווח בינוני מדגם „סס-12". האורחים נופפו בדגלונים סובייטיים ומזרח גרמניים.

על הרכבת הוטענו שמונה כלי רכב לשיגור טילים, שהיו מוצבים בבסיס בבישופסוורדה שליש הדרך, ו-19 משגרים נוספים מהבסיס

ההחלטה להוציא את הטילים לפני אישרור החוזה של מעצמות-העל, נועדה לחזק את האמון בין מזרח ומערב. המזרח מצפה למחווה דומה מצד המערב, אמר.

שלג קל ירד בשעה שמאות מתושבי העיירה באו לראות את פינוי משגרי הטילים והיחידות המטפלות בהם. משגרים אלה היו מוצבים בבישופסוורדה, בקרבת גבול צ'כוסלובקיה, מאז 1984.

ממטה נאט"ו בבריסל נמסר, כי נאט"ו [illegible] של פינוי הטילים הגרעיניים הסובייטיים ממזרח אירופה, ודיפלומאטים של מדינות נאט"ו תיארו את הצעד [illegible].

דובר של נאט"ו אמר בבריסל [illegible] הסובייטיים [illegible] את הטילים [illegible] על [illegible].

חיילים סובייטים מחבקים ילדים לפני יציאתם הביתה יחד עם משגרי הטילים (צילום: א.פ)

בפראג מסרה סוכנות הידיעות הצ'כית, כי מתנהל פינוי דומה מצ'כוסלובקיה. סוכנות הידיעות ציינה, כי המשלוח הראשון של טילים יצא ברכבת מהעיר הראניצה שבצפון מוראביה, לקראת השמדת הטילים בברה"מ.

בבישופסוורדה שבמזרח-גרמניה באו אורחים רבים לתחנת הרכבת, כדי להיפרד מחיילים סובייטיים שיבאו ברכבת לארצם, יחד עם הסמוך קניגסבריק. משגרים אלה נשלחו לברה"מ, ושם יושמדו לאחר אישרור החוזה.

אחד החיילים הסובייטיים היוצאים, קולונל פאוול סאוודצ'נקו, אמר לפני עלותו לרכבת: „בארבע השנים שהיינו כאן רכשנו ידידים אמיתיים. הרגשנו כמו בבית, אך מצב רוחנו טוב, משום שאנו נוסעים הביתה".

דובר משרד החוץ של מזרח גרמניה, וולפגאנג מאייר, אמר כי

שני חיילים בריטיים נהרגו ממטען בבלפאסט

בלפאסט (רויטר-עתים ועיצ).- שני חיילים בריטיים נהרגו ושניים נוספים נפצעו בהתפוצץ מטען גד ליד רכב צבאי בבלפאסט בלילה שבין יום שלשום לאתמול. המשטרה מסרה, כי בהתפוצצות נפצע גם אזרח.

הצבא הרפובליקאי האירי, הוא ארגון המחתרת [illegible] אירלנד, טען לאחריות לפיגוע. [illegible] גג הרכב הצבאי וגרם נזקים לבית סמוך. [illegible] משודים נופצו עד כדי מרחק של כמה [illegible].

המטען הוסתר מאחורי ערימת הזבל [illegible] התפוצץ כאשר עבר לידו סיור צבאי בריטי.

מאות כורדים הוצאו להורג בעיראק ללא משפט

לונדון (רויטר-עתים).- ממשלת עיראק [illegible] מאות אנשים, רובם בדלנים כורדיים, [illegible] שנערך בסוף השנה שעברה, מסר אתמול [illegible] לזכויות האדם „אמנסטי".

הארגון, שמרכזו בלונדון, מסר כי [illegible] להורג יותר מ-150 אסירים פוליטיים [illegible] בגדאד, ללא משפט, בימים האחרונים של דצמבר.

עוד מסר כי ברשותו השמות של 46 [illegible] על-ידי כיתת יורי – כולם כורדים [illegible] שבצפון-מזרח עיראק. הגופות, כולל של [illegible] עד 17, נמסרו למשפחות לאחר [illegible].

בדלנים כורדיים בעיראק ובאיראן [illegible] למען מדינה כורדית עצמאית.

רו הושבע לנשיא דר' קוריאה

סיאול (רויטר-עתים-יוניטד).- רו תאיוו הושבע אתמול לנשיא החדש של דרום-קוריאה, ואמר בנאומו לאומה, כי תקופת שלטון האיש החזק היא נחלת העבר.

סטודנטים מתונים ורדיקלים לא השתכנעו מדברים אלה, וכמה שעות לאחר השבעת הנשיא נאבקה המשטרה ב-2,080 סטודנטים, שהפגינו ברחובות נגד מה שהם טענו זיוף הבחירות בדצמבר, שעל פיהם הגיע רו לשלטון.

הסטודנטים צעקו „להוריד את הדיקטטור", זרקו אבנים ובקבוקי תבערה על השוטרים, ואלה הדפו אותם בבכות ואלות וברימוני גז מדמיע. בסופו של דבר הם פיזרו את ההפגנה.

אולם שלא כבהפגנות למען הדמוקראטיה בקיץ שעבר, לא הצטרפו עוברים ושבים אל המפגינים ונשמעו גם קולות מקרב הציבור לסטודנטים להתפזר. הקרבות בין המפגינים למשטרה היו קשים, אולם נמשכו זמן קצר ברחובות הצרים סביב הקתדרלה הקאתולית. החיים ביתר חלקי העיר נמשכו כתיקונם.

רו, בן 55, שנכנס לבית-הנשיא הכחול לאחר טקסי ההשבעה באסיפה הלאומית, קיים שיחות עם אישים שבאו לבקרו, ביניהם ראש ממשלת יפאן נובורו טאקשיטה ושליחו המיוחד של הנשיא רייגן, שר האוצר ג'יימס בייקר.

הנשיא היוצא צ'ון דו הוואן, עבר בינתיים לווילה מפוארת בצפון-מערב סיאול, ולאחר שיחה קצרה עם שכנים התערב בין המוזמנים ברחוב ושתה כוסית משקה חריף עשוי אורז שנתנו לו אחד ממעריציו.

האריסטוקרטיה הבריטית בדאגה: המתעשרים החדשים דוחקים רגליה

מאת הילה שרון, סופרת „דבר" בבריטניה

לונדון (מיוחד ל„דבר").- [illegible] של יזמים שהתעשרו דוחק את רגלי האריסטוקרטיה הבריטית מצמרת העשירים בבריטניה – הדבר עולה מסקר של המגזין „בספים". לפי הסקר, בבריטניה 20,300 מיליונרים.

הסקר קובע כי 200 האנשים העשירים ביותר בבריטניה [illegible], כי המלכה אליזבת היא עדיין העשירה ביותר עם הון ורכוש בשווי של 3.34 מיליארד לישט (5.69 מיליארד דולאר). אולם רק חמש משפחות אריסטוקרטיות אחרות הגיעו לרשימת 20 העשירים ביותר.

האיש העשיר השני בבריטניה הוא סר ג'ון מורס, שצבר את נכסיו בשווי של 1.7 מיליארד לישט (2.29 מיליארד דולאר), על-ידי משחקי טוטו בכדורגל ומעסקי הזמנת מוצרי צריכה [illegible].

בין אלה אפשר למצוא את המיליונר בעל רשת [illegible], גרי וסטון, ומתחריו באותו עסק, משפחת סיינסבורי. [illegible] ריצ'ארד ברנסון צבר 130 מיליון סטרלינג (221 מיליון דולאר), אולם הוא נמצא רק במקום ה-42 ברשימת עשירי בריטניה.

„הרשימה שלנו מוכיחה כי ההון החדש דוחק את רגלי הישן", אומר המגזין „בספים".

ארה"ב: ונסה רדגרייב לא רצויה „מטעמים בטחוניים'

מאת הילה שרון, סופרת „דבר" בבריטניה

לונדון (מיוחד ל„דבר").- ביקור מתוכנן בניו-יורק של התיאטרון האקדמי במוסקבה בוטל בגלל דעותיה הפוליטיות של ונסה רדגרייב המופיעה עם הלהקה, לאחר שהתפרסמו ידיעות על [illegible] שקיבלו ה„טרוצקיסטים", שוונסה נמנית עליהם, כדי לגייס [illegible] מפתח יהודיים בבריטניה.

ההצגה „[illegible] היתה מלחמה", בהשתתפות ונסה רדגרייב [illegible] אשר הועלתה בתיאטרון [illegible] הבינלאומי. [illegible] בניו-יורק, [illegible] עם התיאטרון המוסקבאי והתיאטרון הלאומי [illegible] כי הלהקה תקיים ארבע הופעות בניו-יורק. בשבוע [illegible] לתיאטרון הלאומי, כי עליהם לבטל את ההצגה בשל [illegible] על אחד המשתתפים, ואחר כך התברר כי [illegible] על ונסה רדגרייב „מטעמים בטחוניים", [illegible] עם [illegible] ערבים-פלשתינים.

סין מבקשת לחזור לארגון הסחר העולמי אחרי 40 שנה:

מטרת הרפורמה היא ליצור כלכלה המשלבת תכנון עם שוק חופשי

ז'נבה (רויטר). – סין, המבקשת לחזור לארגון הסחר העולמי גאט"ס לאחר היעדרות של כמעט 40 שנה, נתנה הבטחות כי תמשיך בתוכנית הרפורמות שלה ותרחיב את סחר החוץ שלה.

בקשתה של סין להתקבל לארגון, שהוצגה על ידי עוזר השר ליחסי סחר וכלכלה זרים, שן ג'דין, התקבלה בברכה על ידי המדינות הבכירות בו, ביניהן ארה"ב, יפאן, ארצות השוק האירופי וקנדה. עם זאת הן הביעו חששות לגבי קצב קידום הרפורמות בסין.

שן אמר, כי ארצו מבקשת לקבל מעמד של מדינה מועדפת בתור מדינה מתפתחת. סין עזבה את הארגון ב-1950 לאחר עליית הקומוניסטים לשלטון.

נציגים בגאט"ס אמרו, כי מדיניות הסובסידיות המחירים בסין, המוזילה את מחיר מוצריה בשוקי העולם ומגבילה את היבוא למדינה, מעוררת ביקורת בקרב כמה מדינות מערביות. אולם שן טען, כי בשנים האחרונות נעשו שינויים גדולים בסין לכיוון מדיניות „הדלת הפתוחה".

„המטרה של הרפורמה שלנו", אמר שן, „היא ליצור מערכת כלכלית בסגנון סיני, המשלבת תכנון עם שוק פתוח".

לדבריו, רפורמה זאת מקרבת את מבנה הכלכלה והסחר בסין לאלה הנהוגות בגאט"ס. הדיונים בבקשתה של סין נחשבים כמכוון לבקשה עתידית אפשרית של ברה"מ.

הנציג האמריקאי דאגלאס ניוקירק אמר, כי ואשינגטון בודקת את ההיבטים במדיניות הסחר הסינית, שאינם עולים בקנה אחד עם הכללים של ארגון גאט"ס, בכלל זאת ההגבלות על כמות היבוא ועל מחירים. [illegible] האירופית [illegible] יותר על מבנה של סין.

הנציג היפאני [illegible]

שן הודה, כי לסין [illegible] בגלל [illegible] האיכות [illegible] הסטאנדרטים הבינלאומיים. „סין נמצאת בראשית התפתחותה הכלכלית", סיכם שן.

הנציג [illegible]

הוא ציין, כי הסחר של סין עמד על 83.78 מיליארד דולאר ב-1978, פי ארבע מ-1978, אז החלו ברפורמות.

70 מיליון סינים מרוויחים פחות מ-55 ד'

פקין (רויטר). – יותר מ-70 מיליון מבין מיליארד תושבי סין חיים בעוני, והעלאת מחירים עלולה להכשיל את הנסיון לשפר את רמת חייהם – כך מסר מקור ממשלתי בפקין.

ג'אנג ג'ודצ'י, דובר המשרד הסטאטיסטי בפקין, אמר כי סין תיאלץ להמשיך להעניק סובסידיות לאנשים רבים, כדי למנוע את הדרדרותם הכלכלית. הוא סיפר, כי כ-60 מיליון מתושבי האזורים הכפריים משתכרים פחות מ-200 יואן (55 דולאר) לשנה, ועוד 10 מיליון משתכרים פחות מהשכר המינימאלי למחיה בערים, העומד על 450 יואן (120 דולאר).

לדבריו, מספרם של העניים באזורים הכפריים ירד ב-20 מיליון בשנה האחרונה, אולם עליית המחירים מסכנת את ההישג. לפי נתונים רשמיים, עלתה האינפלאציה בסין בשנה האחרונה ב-7 אחוז, אולם דיפלומאטים מערביים טוענים, כי הנתון האמיתי עומד על כ-20 אחוז בכמה מהערים הגדולות.

ג'אנג אמר, כי 21 אחוז מבין 110,000 הנשאלים בסקר טענו, כי רמת חייהם ירדה בשנה האחרונה בגלל עליית המחירים. „אני כלול באותן 21 אחוז", אמר ג'אנג. „שכרי לא עלה, והמחירים קפצו".

התיאטרון הקאמרי

אמא קוראז'

ברטולד ברכט

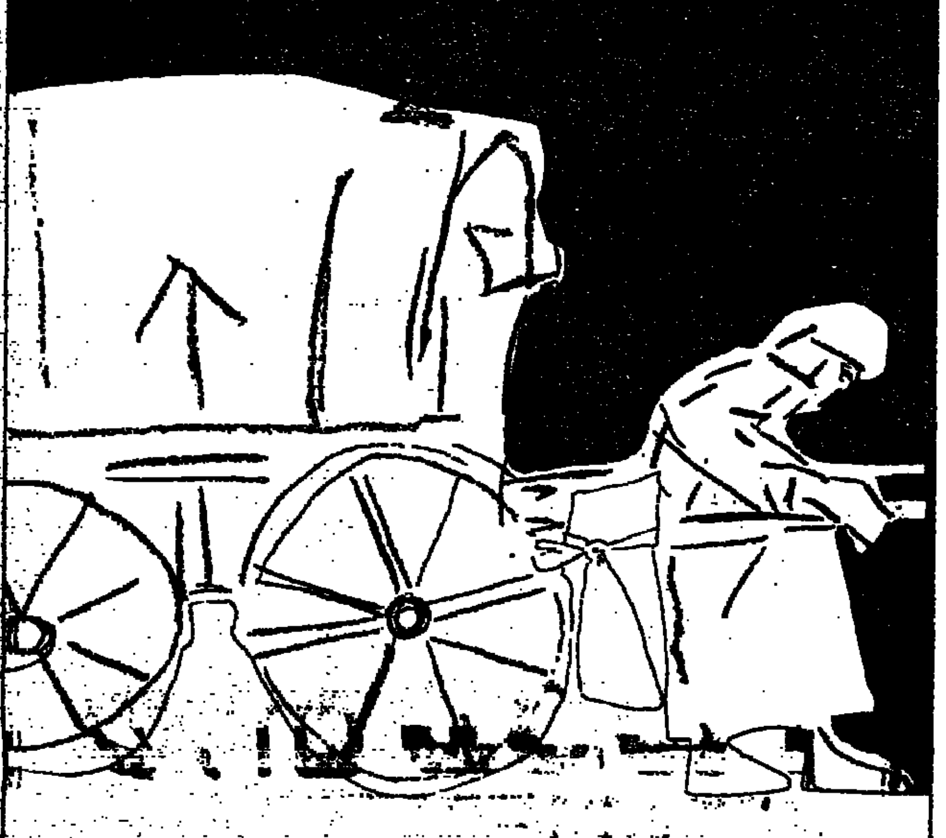

הכינו כרטיסים מראש

36 הצגות בלבד באולם הקאמרי

החל מחודש אפריל.

נוסח עברי — מאיר ויזלטיר
במוי — אילן רונן
תפאורה ותלבושות — רות דר
מוסיקה — פאול דסאו
ניהול מוסיקלי — רפי קדישזון
תאורה — פול פיינס

משתתפים: זהרירה חריפאי, אילן דר, יוסף ברמון, שלמה וישינסקי, ריקי גל, ענת וקסמן, יגאל נאור, דב נבון, יוסי קאנץ, קרול מרקוביץ, נתן כונן, בשמת אלוני, יותם זילברמן, וארה וארתאניאן, נורית כהן, אילן כרמי.

בלווי תזמורת. במה מסתובבת.

כרטיסים להשיג:
בקופת הקאמרי 03-233335
„הדרך", אבן גבירול 90
03-248788, 248844.
„קסטל", אבן גבירול 153
03-444725, 447678.
למחזיקי כרטיסי אשראי:
03-239258, 221792 מ-09.00-23.00 רצוף.
וביתר המשרדים.

הולכים לתיאטרון טוב. הקאמרי.

שירה • מאיר • שוב עמי • שקולניק

מוקדון

אחר חיפה
רחוב הנמל 26 קומה ג' – 04-523566
כל יום כולל ערבי חג, שבת, שבתות וחגים מ-20.00 עד 23.00
בתל-אביב – קו לבבדגרים 03-5461111
קו לילדים ונוער 03-261113
ירושלים – 02-227171
חיפה – 04-672222/3
נתניה – 053-335316
קו פתוח – ארגון קשבות לילדים ובני נוער
בתל-אביב 03-221680 (24 שעות)
נפגעות – ייעוץ בבעיות אלימות במשפחה
בימים א' עד ה' מ-9.00 עד 16.00 – 03-235922
קו פתוח לקשישים 02-690685

אלמקס • יעילה פי 3 • במניעת עששת

תורנות בתי מרקחת

תורנות בתי מרקחת ליום שבת
תל-אביב
בם – פרישמן 66 – 237326
צפון – יהודה המכבי 33 – 449995
בם – פרישמן 66 – 237326
מוצ"ש
צפון – יהודה המכבי 33 – 449995
ירושלים
הר הזיתים – הר הזיתים 287480
רמת-גן – המ"ג 28 – 525191
חיפה
הנשיא – שד' הנשיא 33 – 333312
קופת חולים כללית – חיים עוזר – 905276
בני-ברק – רמת-גן
היכיה – ארלוזורוב 81 רמת-גן – 721489
בת-ים – חולון
בלפור – בלפור 99 בת-ים – 583448
כללית – בני משה – 452381
+ מידעון

תורנות בתי מרקחת ליום שישי [illegible]
בני-ברק – ביאליק 10 [illegible]
בני-ברק – בן יהודה 142 – 223525
[illegible] – 28 – 525191
הנשיא – 33 – 333312
[illegible] – חיים עוזר
[illegible] – 151 [illegible]
[illegible] – 20 בת-ים – 583560
[illegible] – 4 חולון – 5026107
[illegible] – בני משה – 452381

אלמקס

„אני זהיר"

ספר הילדים „אני זהיר" נועד להסביר לילדים כללי התנהגות בכבישים, ממחיש עשרות מצבים מסוכנים בכביש ועשוי למנוע אסון בפתח ביתכם.

הספר מכיל ציורים וכל דף הוא פרק מחנך להתנהגות בכבישים. המעוניינים לרכוש את הספר, ישלחו צ'ק לפקודת „דבר" ויקבלו בדואר חוזר את הספר.

לכבוד
ספרית „דבר"
ת.ד. 199
תל-אביב

אני מבקש/ת לרכוש את הספר „אני זהיר". רצ"ב צ'ק ע"ס 15 ש"ח (כולל מע"מ) עבור הספר.
נא לשלוח אלי את הספר לפי הכתובת:

שם ומשפחה | רחוב | מס' | עיר | מיקוד

חתימה

שחל קורא להגברת המעורבות בנושא תחנות כוח אטומיות

מאת יוסף מיכלסקי
סופר "דבר"

תחנות הכוח הגרעיניות יהוו מרכיב עיקרי בייצור החשמל בתחילת שנות ה-2000, אמר אתמול שר האנרגיה והתשתית משה שחל בישיבת הדירקטוריון של חברת החשמל. השר טען שעל החברה לגלות מעורבות עמוקה בהקמת תחנות כוח אלה כבר עתה ולהיות חלק בלתי נפרד ממערכת הגורמים הציבוריים והאחרים המקבלים את ההחלטות בנושא זה.

השר שחל גילה בישיבה כי לפני כניסתו לתפקיד היו נסיונות להוציא את הטיפול בתחנות כוח גרעיניות מחברת החשמל והיתה נטיה להקים בארץ חברות חשמל נוספות לטיפול בדרכי ייצור החשמל כמו פרוייקט תעלת הימים או ייצור החשמל מפצלי שמן. לדעתו, בארץ יש מקום לחברת חשמל אחת בלבד וכל הפרוייקטים הגדולים להקמת מפעלי חשמל צריכים להתרכז בה.

ביוזמת השר שחל אישרה חברת החשמל תקציב של 16 מיליון שקל להגברת התאורה בישובים שבקו העימות. בתחילת השבוע יסייר השר, חברי דירקטוריון החברה והמנכ"ל שלה לאורך הקווים לקראת תחילת העבודות בפרוייקט זה.

התאבד ימאי הצי הששי

מאת יוסי ליבוביץ
סופר "דבר"

ימאי מהצי הששי שאנייתו עוגנת ברציף הנוסעים בנמל חיפה, התאבד אתמול לפנות בוקר בירייה בראשו.

בשעה 4 לפנות בוקר נשמעה יריה מתוך תא מגורים על סיפון האניה "קלאודיר". מלחים שפרצו לתא מצאו את הגופה ליהודה סילס (26) כשהוא מתבוסס בשלולית דם. ליד מיטתו נמצא אקדח.

אחד הימאים הזעיק את שוטרי נמל חיפה ולאניה הגיע קצין היחידה הימית של המשטרה לזיהוי פלילי, אולם רב החובל סירב לאפשר להם לעלות בטענה כי אינו מעוניין בטיפול משטרתי בפרשה.

כן
ליזמת השלום של שולץ!

הקרב על השלום יוכרע גם ברחוב הישראלי
אנו נהיה שם.

הפגנה

ירושלים, מוצ"ש 27.2.88, בשעה 18:30 ברחבה מול היכל שלמה.

הסעות:
ת"א 17:00 היכל התרבות
חיפה 15:30 בצריף קרית-חיים, 16:00 מרכז חן, 16:10 מרכז הכרמל, גן האם
ב"ש 15:45 מרכז עומר, 16:00 אגד

משמרות מחאה
כל יום מול בית ראש הממשלה בשעה 16:00, פרטים נוספים במקום.

שלום עכשיו

ת"ד 24288 ירושלים, חשבון בנק 105-925950, הבנק הבינלאומי הראשון, סניף ראשי ירושלים

• אנשים • אנשים • אנשים • אנשים • אנשים •

הסוד השני

ג'ודית קמפבל אקסנר, שהודתה לפני 12 שנה ביחסיה הקרובים עם ג'ון קנדי, מגלה היום סוד נוסף: היותה מתווכת בין המאפיה לבין קנדי. אקסנר, בת 54, קרבן למחלת הסרטן, אומרת: "מכיוון שמותי מתקרב, רצוני להיות כנה עד כמה שאפשר — אם הייתי מגלה את האמת בעבר — כבר הייתי מחוסלת". היא אירגנה לפחות עשר פגישות בין קנדי לבין ה"בוס" סם ג'יאנקאנה, והעבירה מכתבים, בכל רחבי ארצות-הברית, בין קנדי לבין גנגסטרים אחרים. את ההיכרות בין ג'ודית קמפבל אקסנר לבין קנדי, עשה פרנק סינטרה בלאס וגאס ב-1960. הרומן התחיל חודש אחר-כך. אחרי שנתיים, עברה לג'יאנקאנה, שנורה למוות ב-1975.

חדש בת"א, בירושלים

דניאל זק (26) פותח ביום ב' הקרוב את תערוכת היחיד השניה שלו מאז למד במחלקה לאמנות ב"בצלאל". הראשונה, לפני שנה,

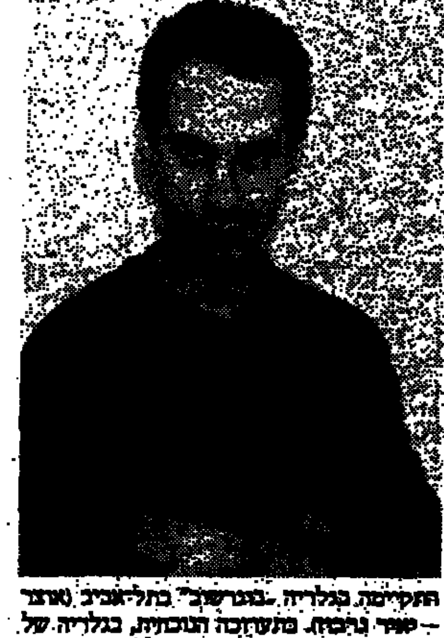

התקיימה בגלריה "בוגרשוב" בתל-אביב (אוצר — עופר גרנות). בתערוכה הנוכחית, בגלריה של "משכנות שאננים", בירושלים, יוצגו 16 עבודות פיסול (ללא בולט), כולן מהשנה האחרונה. כירושלמי שעבר רק לאחרונה לתל-אביב, מתרשם זק במיוחד מהארכיטקטורה.

גול

השבוע נערך בנס-ציונה משחק כדורגל שהכנסותיו הוקדשו למלחמה בסרטן. הקבוצות המתמודדות: הוועדה המרכזית של ההסתדרות נגד קבוצת ראשי ערים — המנצחת. בקבוצה זו כלס החלוץ המרכזי, יצחק אלישיב, ראש המועצה המקומית אור, שהבקיע את שער הנצחון. ומה הפלא — בצעירותו היה שחקן נבחרת ישראל בכדורגל ושיחק בליגה הארצית עד השנה שעברה. את גביע הנצחון הגיש מזכ"ל ההסתדרות ישראל קיסר. י.ב.

הבמאי הצרפתי ג'רום סאבארי (מימין) הגיע לארץ לביקור חטוף בן 3 ימים, למבחנים לקראת העלאת "קאברט" ב"הבימה". הוא הספיק לראות כמה הפקות של התיאטרון הלאומי, התפעל במיוחד מ"מעגל הגיר הקווקזי" ונסע הביתה לעשות החלטות. (בתמונה: עם עומרי ניצן).
צילום: יוסי לנג

הנקודה הישראלית

ממדוח סאלם, מי שהיה בעבר שר פנים וראש ממשלה במצרים וכיהן עד לאחרונה כאחד מעוזריו של הנשיא חוסני מובארק — מת אתמול בלונדון בגיל למעלה מ-70. סאלם היה מעמודי התווך של משטר סאדאת. הוא כיהן כשר פנים וראש ממשלה בתקופת הנשיא המנוח, בטרם מינה סאדאת לתפקיד ראש הממשלה את הדוקטור מוסטפא חליל. הנקודה הישראלית ברשותו של ממדוח סאלם היא היותו ראש הצוות המצרי, שחקר בשעתו את מרסל ניניו, רוברט דאסה ושאר חברי קבוצת הריגול שפעלה במצרים במחצית שנות ה-50, במה שנודע אחר-כך בשם "הפרשה".
דן אבידן

תיבת נוח

"לממשלה נכנסנו זוגות זוגות ועתה אנו מסיימים את הקדנציה כמו היה עם שני ראשים", אמר אתמול שר הקליטה יעקב צור בפני כ-600 מדריכי תנועות נוער שהתכנסו ליום עיון בנושא השטחים. "אסור לנו לתת לרעיונות מטורפים לגבור כצמחים לגיסיסיים בערוגות הפוליטיות", הוסיף האמר.
עודד בר-מאיר

פריון

ליזהר רן, עוזרו של שר האנרגיה, נולדה השבוע בת, והוא זכה לשפע ברכות מחבריו למפלגת העבודה. רן, המתגורר במעלה-אדומים, התפעל במיוחד מברכתו של אחד מראשי המשמרת הצעירה, עומר פינס, שכתב לו כי "בעידן שהכל מדברים על בעיות דמוגרפיות, אתה עושה לפתרונן".

אורח

שחקן הקולנוע הבריטי בן קרוס הגיע לארץ. הוא ישחק בסרט "לגנוב את השמים" לצידה של מריאל המינגווי, בתפקיד הטייס העיראקי שערק עם מטוס מיג לישראל בשנות ה-60. את הסרט שמפיק יורם בן-עמי יביים ג'ון הנקוק. בן קרוס שיחק בסרט "מרכבות האש", שזכה בפרס האוסקר בשנת 83, ובסרט "היכלות רחוקים" לצידה של איימי אירווינג. לאחרונה שיחק בסדרת הטלוויזיה "המצודה" שהוקרנה בארץ.

הונאה מכוונת

אוניברסיטת קילי שבמרכז אנגליה ביטלה את תואר ד"ר הכבוד שהעניקה ב-1980 לנשיא אוסטריה קורט ואלדהיים. דובר האוניברסיטה הסביר כי החלטת הסנט מתבססת על ממצאי ועדת ההיסטוריונים ומתייחסת ל"הונאה המכוונת", כדבריה, של ואלדהיים בקשר לעברו. אוניברסיטת קילי עומדת לפתוח במערכה בין-לאומית לשכנוע 30 מוסדות להשכלה גבוהה ברחבי העולם, שהעניקו תארים דומים לואלדהיים, לנהוג כמותה.

הריהו לפניכם

מעבדות ויסקונסין כבר התחילו במסע הפרסום לקונדום לנשים. אם ינתן אישור לשווקו, ימכר כבר בקיץ הקרוב ברחבי ארצות-הברית.

על ראש ההר

ראש עיריית ירושלים טדי קולק לא הסתיר את זעמו על כך שמשרד התחבורה קיצץ את התקציב לפיתוח כבישים לעירית ירושלים: "בתקופת האימפריה האוסטרו-הונגרית היו מזמינים תמיד את הקיסר לטקסים בלי קשר לפעילותו בנושא, אם עשה משהו או לא, ועל חק זה הזבנו את קודשו תמיד נזמין אותו". שר התחבורה לא נשאר חייב והשיב: "כתוב במקורות נעלה את ירושלים על ראש שמחתנו אבל לא כתוב שנעלה את ירושלים על ראש תקציבנו".
יורם לוי

התחשבות

בתום סיור שערך אתמול ראש הממשלה יצחק שמיר אצל כוחות המשטרה הפרושים במזרח ירושלים, הוא קיים מסיבת עתונאים מאולתרת במסעדת "משכנות הרועים". לידו ישב כל העת שר המשטרה חיים בר-לב. בתום מסיבת העתונאים קם ראש הממשלה ואמר לבר-לב: "עשיתי הכל כדי שלא יהיה לך קשה לשבת לידי בלי להתערב".
יורם לוי

אבנר אגוד לבטוח נפגעי רכב בע"מ

תל-אביב שד' רוטשילד 39, ת.ד. 31848, מיקוד 61318 • טלפון 627333

חברת "אבנר" היא בבעלותן של 41 חברות הביטוח הפועלות בענף ביטוח הרכב בישראל. "אבנר" נושאת ב-70% מהתשלומים לנפגעי תאונות דרכים ומקבלת באמצעות חברות הביטוח 70% מן הפרמיות לביטוח חובה.

★

"אבנר" מתאמת ומכוונת את מדיניות חברות הביטוח למען פיצוי מהיר לנפגעי תאונות דרכים, כולל תשלומים תכופים על חשבון הפיצויים הסופיים, תוך נאמנות לרוח החוק.

★

כל הכספים הנצברים ב"אבנר" מפרמיות ומפירות ההשקעות מיועדים לתשלום נזקים. אם יתברר שיש עודף של תקבולים על תשלומים יביא הדבר להפחתת הפרמיות בעתיד.

★

אל תשכח ביטוח חובה עשה לעצמך טובה
כל תאונה יותר מכאיבה בלי ביטוח חובה

מִשְׁכָּן — בנק הפועלים למשכנתאות בע"מ

ניתנת בזה הודעה לפי סעיף 25 לחוק ניירות ערך, תשכ"ח — 1968 כי ביום 24 בפברואר 1988 ניתן היתר לפרסום תיקון לתשקיף החברה מיום 22 בפברואר 1988 כדלקמן:

א. בכל מקום בתשקיף בו רשומה ריבית בשעור של 7.5% לשנה, תבוא ריבית בשעור של 7% לשנה.
ב. בכל מקום בתשקיף בו רשום מחיר של 90% מערכן הנקוב של אגרות-החוב — יבוא מחיר של 97.5% מערכן הנקוב.
ג. בכל מקום בתשקיף בו רשומה תשואה אפקטיבית לפדיון אגרות-החוב של 9.1% לשנה, יבוא תשואה אפקטיבית לפדיון אגרות-החוב של 7.5% לשנה.
ד. בכל מקום בתשקיף בו נאמר כי המחיר לאגרות-החוב שלא תמכרנה בשני המכרזים יהיה 91% מערכן הנקוב, יבוא במקום 91% — 97.5%.
ה. בכל מקום בתשקיף בו נקבעו שנות הפדיון של אגרות החוב 1994—2005 יבוא — 2003—1994.
ו. בכל מקום בתשקיף בו נאמר כי ניתן להגיש בקשות במחירים 90.5%; 91.0%; 91.5% וכו', יבוא — 97.5%; 98.0%; 98.5% וכו'.
ז. הפסקה "פרעון הקרן" כלשונה בעמ' 18 בתשקיף תבוטל, ובמקומה תבוא הפסקה "פרעון הקרן" בזו הלשון: "החברה תפדה את קרן אגרות החוב ב-10 תשלומים שנתיים שווים ורצופים שישולמו ביום 1 במרץ של כ"א מהשנים 1994—2003".
ח. בפרק "יעוד התמורה" בעמ' 26 לתשקיף, בשורה "מכירה בנכיון" יבוא 1,000,000 ש"ח במקום 4,000,000 ש"ח ובהתאם לכך תותקן "התמורה הצפויה נטו" מ-33,030,000 ש"ח ל-36,030,000 ש"ח.

הנאמנים: החברה לנאמנות של בנק לאומי לישראל בע"מ.
חברת נאמנות של בנק הפועלים בע"מ (בעלת ענין בחברה)

החתמים: בנק הפועלים בע"מ* (מנהל הקונסורציום)
בנק דיסקונט לישראל בע"מ
בנק לאומי לישראל בע"מ
בנק המזרחי המאוחד בע"מ
שירותי בורסה והשקעות בישראל אי.בי.אי. בע"מ.

* חברת האם של החברה.

עותק מהתשקיף ומהתיקון והעתק מההיתרים לפרסומם הוגשו לרשם החברות.
עותק מהתשקיף ומהתיקון ניתן להשיג אצל הבנקים, החברים בבורסה ובמשרדי החברה. תאריך התיקון 25.2.1988
הודעה זו איננה מהווה הזמנה לרכוש את ניירות הערך המוצעים.

בנק לחרושת בע"מ

ניתנת בזה הודעה לפי סעיף 25 לחוק ניירות ערך, תשכ"ח — 1968 כי ביום 25 בפברואר 1988 ניתן היתר לפרסום תיקון לתשקיף החברה מיום 23 בפברואר 1988 כדלקמן:

1. בכל מקום בתשקיף בו רשום: "רבית בשעור שיקבע במכרז אך לא יעלה על 8.50% לשנה", ירשם: "רבית בשעור שיקבע במכרז אך לא יעלה על 7.50% לשנה".
2. בכל מקום בתשקיף בו רשום: "רבית בשעור של 8.50% לשנה", ירשם: "רבית בשעור של 7.50% לשנה".

הנאמנים: חברת נאמנות של בנק הפועלים בע"מ (בעלת ענין בבנק)
החברה לנאמנות של בנק המזרחי המאוחד בע"מ

החתמים: בנק הפועלים בע"מ (חברת האם של הבנק) — מנהל הקונסורציום
בנק לאומי לישראל בע"מ
בנק דיסקונט לישראל בע"מ
בנק המזרחי המאוחד בע"מ
שרותי בורסה והשקעות בישראל אי. בי. אי. בע"מ

עותק מהתשקיף ומהתיקון והעתק מההיתרים לפרסומם הוגשו לרשם החברות.
עותק מהתשקיף ומהתיקון ניתן להשיג אצל הבנקים, החברים בבורסה ובמשרדי החברה.
הודעה זו איננה מהווה הזמנה לרכוש את ניירות הערך המוצעים.
תאריך התקון 26.2.88

אבל כבד ירד על ביתנו
חיים שפיגלר ז"ל
נלקח מאיתנו
ליעל, שי, נטע, נירית,
עידו, רועי ולכל המשפחה
אתכם אנו באבלכם.
הלוויה תתקיים היום, יום שישי 26.2.88 בשעה 14.00 בשמיר.
בית שמיר

אבלים על מותו של חברנו
צבי נצר
שנפטר ממחלה ממושכת.
הלוויה תתקיים היום, יום ו' 26.2.88 ח' באדר תשמ"ח בשעה 13.30
הארון יוצב בבית-צורין בשעה 13.15
המשפחה
ובית-נבט

ליעל, הילדים
וקבוץ שמיר
משתתפים באבלכם
במותו הפתאומי של
חיים שפיגלר
חברי קבוץ אפיקים

בצער רב אנו מודיעים על פטירתו
של חברנו
יקותיאל (קותי) אשכנזי
הלויה תערך היום יום שישי ח' אדר תשמ"ח 26.2.88
בשעה 11.00
המשפחה
ובית השיטה

קבלת מודעות 24 שעות ב"דחף"
מודעות
משפחתיות דחופות
וכל יתר סוגי ההודעות ל"הלוח הכללי"
דבר
מתקבלות
24 שעות ביממה
ב"דחף" דיזנגוף
רח' דיזנגוף 118
(מול כסית)
טל. 246363 239952

مكذا من الاحل

מאה שערים • מאה שערים • מאה שערים • מאה שערים • מאה שערים • מאה שערים

עוד שבוע של שחיקה במניות עבר

[illegible]

התפתחות חיובית בשוק בעתיד הנראה לעין תלויה במספר גורמים [illegible] על שוק המניות [illegible] המצב בשטחים [illegible] הכלכלה הישראלית [illegible] שוק המניות [illegible] כאשר [illegible] במשק היא [illegible] לאור האמור לעיל קשה להאמין ששוק המניות יראה בקרוב סימני התאוששות, כי בזמן יש לקוות, כי לחץ המוכרים יקטן בהדרגה בעקבות רמות מחירים נמוכות [illegible] רק ארוע שוליטי-כלכלי חיצוני יביא להתאוששות. במהלך השבוע ירדו המניות הכבדות בשיעור חד למדי הנע בין 8% ועד 12% לערך, הדבר השתקף היטב במספר כתבי אופציה. גם בבנקאיות שבהסדר נרשמה מגמת ירידת שערים קלה. במהלך השבוע בלטו תנודות שערים תלולות לשני הכיוונים במניות קלילות כסקאנריה, אינקובה, אגרין, סלע וקיסריה.

דולר שחור – רגיעה 1.64

רגיעה נרשמה בשוק השחור ושערו של הדולר התייצב ברמה הנעה בין 1.63־1.65 לערך. הציפיות לפיחות במשק לא באות לידי ביטוי בדולר השחור הדבר אולי מלמד כי כרגע אין חששות מיוחדים לביצוע פיחות קרוב. בשוק השחור מסבירים כי היציבות בשער הדולר השחור נובעת בעיקר עקב מכירות מצד תושבי השטחים שאינם עובדים כירגע באורח סדיר וממששים כספים דרך מכירות דולר שחור. השבוע נרשמה גם ירידה קלה של מספר אגורות בשערי המטבעות האירופיים במרק הגרמני והלירה שטרלינג. בשוק השחור טוענים כי גם ישראלים רבים מוכרים מטבע חוץ לצורך תשלומים שונים ולפיכך נראה באמת כי החששות לפיחות קטנים.

דולר שחור – רגיעה 1.64

רגיעה נרשמה בשוק השחור ושערו של הדולר התייצב ברמה הנעה בין 1.63־1.65 לערך. הציפיות לפיחות במשק לא באות לידי ביטוי בדולר השחור הדבר אולי מלמד כי כרגע אין חששות מיוחדים לביצוע פיחות קרוב. בשוק השחור מסבירים כי היציבות בשער הדולר השחור נובעת בעיקר עקב מכירות מצד תושבי השטחים שאינם עובדים כירגע באורח סדיר וממששים כספים דרך מכירות דולר שחור. השבוע נרשמה גם ירידה קלה של מספר אגורות בשערי המטבעות האירופיים במרק הגרמני והלירה שטרלינג. בשוק השחור טוענים כי גם ישראלים רבים מוכרים מטבע חוץ לצורך תשלומים שונים ולפיכך נראה באמת כי החששות לפיחות קטנים.

השיפור ברווחיות נמשך

תוצאות המאזנים המורחבות שנתקבלו באחרונה בבורסה מצביעות על שיפור נוסף ברווחיות. חברות קליל המטרופוליטיים מהוות דוגמא נאה למאזני רווח יפים. בשוק ובנוסף הפועל בירוע באווירה מעיקה נראה כי גם מאזנים טובים אינם מביאים להתעוררות במסחר במניות ספציפיות. מצב זה מלמד יותר מכל על האטמוספרה העגומה בשוק המניות. פרשנים רבים טוענים כי שנת 1988 תציג רווחיות פחותה בחברות רבות בהשוואה לשנת 1987. אחת הבעיות לפיכך כי התגובה הבורסאית הנוכחית משקפת בעצם מעין ציפיות עגומות לגבי שנת 1988 ולכן במשולבת שחיקת השערים. אין ספק שהמדיניות הבורסאית לגבי שיפור ברווחיות צריכה להדליק אור אדום למקורבי הבורסה.

• הכותב מנהל תיק השקעות

מאה שבועות רצופים

שבוע מספר של שחיקת שערים ועליות מאכזבת עלה בבורסה, תוך מחיקת מרבית העליות שנרשמו במניות בשבועות הקודמים. הפעילות הבורסאית מאופיינת כיום באכזבה לנוכח מאי יכולתו של השוק להתייצב. [illegible] הסיבות המשפיעות בבורסה רבות ושונות, למען הסדר הטוב נפרט את חלקן — מצב פוליטי-כלכלי מעורער, שיעור ריבית שקלית גבוה, המצב בשטחים, היעדר שוק בבורסה, אווירת מיתון [illegible] להחזרת האמון בבורסה. נראה לפיכך כי כל עוד לא יושם מהלך חיצוני מרכזי ימשיך שוק המניות להתגלגל סביב ציר כספים צר, לחץ ועצבני. [illegible] מניות המשתתפים ירדו אתמול 0.31% בלבד, מחזורים כספים סבירים בלבד בדיסקונט השקעות 1%+, אי־די־בי פיתוח ללא שינוי בשער, מחזורים כספים נמוכים בלבד באפריקה, אלרון, כלל תעשיות ונוספות. בתעשיות נרשמה מגמה מעורבת, בכיוון העליות בלטו אינקובה 9%, ולק־1 6%+, חוה 5.8%+, עד 6.8%+, סמה 5%+, קרמני 7.8%+. ירידות חדות בלטו בנפה כספי מגוון לפיתוח בתבל 10%-, אורדע 10%-, אסאס, יונידרס, קרגל אופציה, ציקלו, אליאנס, רוגובין, ליפשיץ 1, המשמר, כל המניות הללו ירדו 10% בשער עניין. יציבות שררה בבנקאיות שבהסדר בהבדים קלים.

סיכום השבוע – ירידות בלבד

שבוע המסחר החולף אופיין בירידות שערים תלולות ולדעת פרשנים רבים סימל השבוע את כניסת הבורסה למעגל האדישות והייאוש. התיסכול של מקורבי הבורסה בא בעיקבות היעדר גורם מרכזי שיניע את הבורסה וינבה לשטף תנודות שערים. האופטימיים מבין מעגל המקורבים טוענים כי קרנות הנאמנות יאותו ליטול פיקוד בבורסה התאכזבו מרות. קרנות הנאמנות נראות כנוקטות גישה אדישה לחלוטין למתרחש במסחר, אדרבא אדישות אף המצב בדיעבד מלמד אפילו על התנגדות לכאורה לשוק. כל פעם שמתחיל להרשם תיקון מכבי קל או תחילת מגמה חיובית כלשהי עוצרות הקרנות את המגמה החיובית במכירות מניות גם ללא שינוי בשער תוך יצירת דפיון גמור בשוק. פעילות הקרנות, שהפכו לסיוט בורסאי בקרב סוחרים רבים, נראית מוזרה ומובנית כי כאמור, מחזיק שכן בלימת מגמה ויצירת הפיון מביאה בהכרח לתיסכול מצד המשקיעים בקרנות המוכרים את התעודות ופודים כספים מהקרנות. נראה שהשקעת משאבים כספיים בהיקף קטן היתה אולי יוצרת אווירה מעט חיובית יותר בבורסה. אפשר להבין את הקרנות דרך פעילותן בשני אופנים, הראשון מתבטא על פרופורציית מניות גדולה המצויה בקרנות נעה סביב 80%־85% לערך מסך הנכסים. מצב זה של החזקת במניות מקשה על גידול נתח המניות שכן על מנהלי הקרנות מוטלת חובת נזילות סבירה. הסבר שני הנראה לעין הוא שמנהלי הקרנות אינם מאמינים באפשרות של

שערי מניות

שם המניה	השער	המחזור	השינוי בנקודות	ב-%	השינוי השבועי
בנקים מסחריים					
שאינם בהסדר הצמדה					
ארגוה ש	18000	40.0	-601	-3.2	-38.0
סמנת ושח	1191 תב	1702	+186	+10.1	+2986
סמנת בש"ח	650	167	-12	-1.8	-162
כללי לא בהסדר 1	14342	133	+142	+1.0	+47.0
ב.ב.ב. 0.5	6630	1017			+239
בהסדר הצמדה ל-88					
אידיבי כלל ל-88	107730	644	+500	+5	+819
אידיבי ב' ל-88	108000	26.0	+1050	+1.0	+32.0
אידיבי ב'כא 88	644000	1.0	-6600	-1.0	-1.0
איגוד ושח ל-88	79800	185			-96.0
דיסקונט ב' ל-88	137400	8.0	-1000	-.7	-77.0
דיסקונט א' ל-88	136820	187			-121
דיסקונט ש' ב 88	15790	3.0			-7.0
מזרחי ש' ל-88	44200	1377			-1150
מזרחי ב' ל-88	44450				
הפועלים כבכ 88	93000				
הפועלים ש' ל-88	73000	686			-344
הפועלים ב' ל-88	72845	88.0			-91.0
כללי א' ל-88	185150	6.0	-1100	-.6	-9.0
כללי ש'ה 3.7 ל-88	8900	10.0	-170	-1.9	-160
כלל ספק ל-88	46572	983			+19.0
כלל ש"ח 1 ול-88	17190	107	-160	-.9	-120
מסון וסחר 1 ל-88	81485		-18		-100
מסון וסחר 5 88	31200		-80	-.3	-50.0
בהסדר הצמדה ל-89					
אידיבי כלל ל-89	131150	105	-300	-.2	-183
אידיבי ב' ל-89	— לא נסחר				
אידיבי ב'כא 89	— לא נסחר				
איגוד ושח ל-89	97900	3.0	+204	+.3	+45.0
דיסקונט 2 ל-89	— לא נסחר				
דיסקונט א' ל-89	167550	2.8	+700	+.4	+90.0
מזרחי ש' ל-89	53450	62.0			+35.0
מזרחי ב' ל-89	— לא נסחר				
הפועלים ש' ל-89	89000	133	-200	-.2	-212
הפועלים ב' ל-89	88800	21.0	-600	-.7	-26.0
כללי א' ל-89	226000	1.0	-6650	-2.9	-3.0
בל"ל ספק ל-89	56100	259			-102
בנקים למשכנתאות					
אדנים 0.1	21555 תב	15.0	-2395	-10.0	-16.0
לאומי משכנתא ש	6650 תב	188	-600	-8.3	-263
לאומי משכנתא' ב	8032				
כרמל ש	4700	85.0	-200	-4.1	-196
כרמל ש"ח 1	4340	30.0	+1		+200
פיתוח ומשכ' ושח	1705	735	-35	-2.0	-733
משכן ב ש	2900	235	-29	-1.0	-130
עצמאות 0.1	16600	25.0	-800	-4.8	-80.0
בינלאומי למשכ'ו	6400 תב	25.0	-500	-7.3	-324
טפחות מבכ ש	18810				
טפחות ר.ב ש	20000	40.0	-790	-3.8	-295
טפחות ש' 2	5683	300	+8	+.1	+930
יסוד 1.0	2307 *	110	-180	-7.2	-128
* ביצוע חלקי 65.40%					
יסוד 5.0	1850 תב	200	+100	+5.7	+372
מוסדות מימון					
שלמון א ושח	650	7445	-11	-1.7	-6914
[illegible]	— לא נסחר				
[illegible]	— לא נסחר				
לאומי תעשיה א ש	9500	95.0	+6	+.1	+46.0
[illegible]	— לא נסחר				
מרכם מכבים 5.0	1476	1682	+134	+10.0	+5047
כלל ליסינג א 0.1	— הפסקת מסחר				
כלל ליסינג ב 0.5	— הפסקת מסחר				
ביטוח					
אילון בטוח וש"ח	106.5	2000	-1.5	-1.4	-3000
[illegible]	114.0	2961			-461
ארדים 0.1	1379	1100	+30	+2.2	+1100
ארדים א 0.5	965	240	+8	+.8	+1190
[illegible]	[illegible]	[illegible]	[illegible]	[illegible]	[illegible]

מסחר ושרותים — מסחר; שרותים; מלונאות ושרותי תיירות; מחשבים ושרותי מחשב; [illegible]

מקרקעין ופיתוח — נדל"ן בינוי ופיתוח; חקלאות; [illegible]

תעשייה — מזון וטבק; טקסטיל והלבשה; מתכת ומוצריה; חשמל, אלקטרוניקה ואופטיקה; מוצרי בניה; כימיה, גומי ופלסטיק; עץ ומוצריו, נייר ודפוס; תעשיות שונות; השקעות תעשיה; [illegible]

חברות להשקעה — השקעה ואחזקות; מוצרים כימיים, גומי ופלסטיק; עץ ומוצרים, נייר ודפוס; תעשיות שונות; השקעה בתעשיה; חברות השקעה; חיפושי נפט; [illegible]

נסחרות במט"ח

גזית מ	280	

רשימה מקבילה — שרותים; מלונאות ושרותי תיירות; מחשוב ושרותי מחשוב; נדל"ן בינוי ופיתוח; חקלאות; מזון וטבק; טקסטיל והלבשה; מתכת ומוצריה; מוצרי בניה; [illegible]

מניות [illegible]

שערי קרנות נאמנות

הקרן	מחיר הנפקה	מחיר פדיון
אג	5084.18	5010.48
אבטחה	393.72	386.13
אגח	265.33	260.26
אגא	102.05	100.04
אריך	1733.25	1720.51
אורים	150.53	149.00
אופיר	163.17	162.06
אור	440.48	436.71
אורית	155.13	152.43
אורלי	291.22	289.07
אורן	802.42	786.88
אייל	5325.91	5222.05
אירים	5609.03	5487.90
איתן	780.03	764.61
אלה	646.16	632.94
אלמוג	686.45	673.01
אליסום א	103.48	102.09
אליסום ב	97.43	95.15
אליסום ג	85.45	81.47
ארז	287.84	285.46
אש	126.27	123.52
אשל	188.66	184.99
אתגר	80.80	79.36
אתרוג	259.86	257.34
בדולח	151.99	150.55
ברוש	496.54	486.97
ברק	451.84	442.97
ברקת	324.64	322.38
בכיש	1530.10	1519.64
בצע	115.25	113.54
בת	457.27	448.61
גאי	104.89	103.34
גיל	—	—
גלית	659.85	651.91
הבונים	333.79	330.68
הכינות	490.78	481.21
הלב	253.34	248.10
הדר	1595.40	1566.23
הודו	274.34	269.38
הליה	375.62	365.37
דוד	315.00	307.33
דקל	329.99	325.76
הדס	373.87	370.44
הילה	408.02	406.24
הד	553.38	545.92
זהבית	2058.15	2015.20
זוהר	110.44	109.02
דר	136.47	134.45
דובק	102.49	100.44
זמיר	413.87	405.84
חמנית	164.90	163.28
חליפין	146.00	143.59
חלביש	218.79	217.55
חץ	152.80	151.39
טוש	115.57	114.49
טל	6430.24	6332.12
יובל	465.48	454.76
יהלום	157.30	155.80
יסודות	343.58	340.56
יערה	453.25	444.60
כוכב	279.45	274.22
כחל	134.91	132.27
כלנית	629.89	615.84
כספית	369.97	368.80
כרמל	140.20	138.05
כתר	1215.29	1190.09
להב	—	—
למשקיע	138.86	138.54
לשד	321.63	316.41
לקט	1937.74	1922.27
לשם	385.02	381.38
מבחר	1398.47	1321.73
מכמש	4835.80	4080.59
מגד	364.18	360.40
מגן	3789.48	3736.97
מור	1526.38	1504.62
מורן	852.33	844.08
מטה	25135.40	24751.46
מיתר	1063.83	1045.42
מכלול	91.06	90.24
מעוף	4473.60	4380.91
מעיין	778.72	764.12
מקסם	390.41	387.47
מרווח	187.39	127.10
מרום	1387.10	1361.41
נוגה	147.32	145.33
נטיף	234.17	232.32
נחל	444.65	438.06
ניל	127.89	126.82
נרקיס	632.22	621.01
סביון	138.43	136.70
סגלה	384.59	378.06
סלע	546.86	536.17
סנונית	370.46	363.09
ספיר	178.81	178.36
עופר	349.47	343.47
עדי	721.09	716.35
עדיה	492.47	483.11
עינב	116.02	114.96
עומר	2512.62	2293.85
עמית	511.63	501.63
ערמון	130.12	137.67
פרח	1651.86	1540.64
פז	588.07	546.91
פנינה	463.79	454.59
צוק	128.55	128.06
צור	1137.60	1130.42
צמרת	411.89	406.47
צפרה	147.60	148.56
צרויה	101.97	101.36
קלע	164.44	164.02
קשת	102.37	101.34
רותם	17090.91	16952.22
רימון	135.31	135.08
רמות	837.80	824.35
רקפת	428.28	417.06
רשף	419.47	418.44
שגב	212.73	249.42
שחף	103.82	101.79
שירה	419.40	406.16
שמיר	411.89	408.93
שושן	656.71	647.29
שקד	643.16	628.01
שפיר	189.45	188.36
תאנה	245.77	231.48
תדהר	488.34	477.36
תדירון	332.89	321.24
תהילה	201.00	192.01
תמר	372.43	360.88
תפוז	198.55	196.86
תרשיש	116.87	115.34
תשורי	558.44	546.38

שערי מטבע חוץ ביום 25.2.88

המטבע	השינוי	בנקנוטים לאומי קניה	לאומי מכירה	הפועלים קניה	הפועלים מכירה	דיסקונט קניה	דיסקונט מכירה	העברות והמחאות לאומי קניה	לאומי מכירה	הפועלים קניה	הפועלים מכירה	דיסקונט קניה	דיסקונט מכירה	שער יציג
1 דולר ארה"ב	+0.002	1.54	1.61	1.54	1.61	1.54	1.61	1.5742	1.5938	1.5747	1.5943	1.5777	1.5973	1.5851
1 מארק גרמני	-0.002	0.91	0.95	0.91	0.96	0.91	0.96	0.9265	0.9381	0.9287	0.9403	0.9291	0.9408	0.9341
1 ליש"ט	-0.005	2.70	2.83	2.73	2.86	2.73	2.86	2.7714	2.8059	2.7748	2.8094	2.7766	2.8116	2.7987
1 פרנק צרפתי	—	0.26	0.28	0.26	0.28	0.27	0.28	0.2740	0.2774	0.2743	0.2777	0.2748	0.2783	0.2763
100 ינים יפאניים	—	1.19	1.25	1.20	1.26	1.20	1.26	1.2203	1.2355	1.2216	1.2369	1.2223	1.2367	1.2292
1 גולדן הולנדי	-0.002	0.81	0.84	0.81	0.85	0.81	0.85	0.8261	0.8364	0.8257	0.8360	0.8272	0.8377	0.8326
1 פרנק שוויצרי	-0.003	1.10	1.15	1.11	1.16	1.11	1.16	1.1277	1.1417	1.1265	1.1406	1.1285	1.1427	1.1356
1 כתר שוודי	—	0.26	0.27	0.25	0.27	0.25	0.27	0.2618	0.2650	0.2620	0.2653	0.2623	0.2656	0.2654
1 כתר נורבגי	-0.001	0.24	0.25	0.24	0.25	0.24	0.26	0.2464	0.2494	0.2464	0.2495	0.2468	0.2499	0.2480
1 כתר דני	—	0.24	0.25	0.24	0.25	0.23	0.25	0.2426	0.2458	0.2432	0.2462	0.2432	0.2463	0.2457
1 מארק פיני	—	0.38	0.39	0.37	0.39	0.37	0.40	0.3835	0.3881	0.3834	0.3882	0.3841	0.3891	0.3865
1 דולר קנדי	+0.002	1.22	1.27	1.22	1.28	1.22	1.28	1.2439	1.2594	1.2438	1.2595	1.2471	1.2620	1.2521
1 דולר אוסטרלי	-0.001	1.07	1.18	1.09	1.17	1.10	1.18	1.1287	1.1428	1.1296	1.1435	1.2314	1.1457	1.1364
1 ראנד דרא"פ	-0.004	0.49	0.59	0.45	0.76	0.48	0.67	0.7509	0.7602	0.7517	0.7610	0.7517	0.7612	0.7566
10 פרנקים בלגיים	-0.001	0.43	0.45	0.43	0.46	0.43	0.46	0.4429	0.4485	0.4436	0.4491	0.4442	0.4498	0.4470
10 שילינגים אוסטריים	-0.003	1.29	1.35	1.30	1.36	1.30	1.36	1.3201	1.3365	1.3219	1.3384	1.3223	1.3389	1.3301
1000 לירטות איטלקיות	-0.002	1.23	1.30	1.34	1.31	1.24	1.33	1.2599	1.2756	1.2607	1.2765	1.2626	1.2787	1.2696
1 אקו (ECU)	-0.004	—	—	—	—	—	—	1.9152	1.9390	1.9170	1.9609	—	—	1.5299
1 דינר ירדני	+0.004	4.30	4.57	4.35	4.63	4.48	4.78	—	—	—	—	—	—	6.4888
10 לירות לבנוניות	—	—	—	0.09	0.10	0.02	0.03	—	—	—	—	—	—	0.6545
1 לירה מצרית	+0.001	0.65	0.70	0.68	0.67	0.65	0.71	—	—	—	—	—	—	0.3044

אגרות חוב

הסדרה	השער	השינוי בנקי
4% מלווה פיתוח (100% הצמדה)		
ק-431 תשואה 1.90%		
4101	409.1	+2
ק-432 תשואה 2.37%		
4102	164.6	
4103	158.1	
4104	153.1	-1
4301	153.1	-1
ק-433 תשואה 2.39%		
4302	145.9	
4303	145.0	+1
4304	142.9	+1
ק-434 תשואה 2.54%		
4305	131.9	-1
4105	129.1	-2
4106	125.9	-1
4107	122.2	-1
4108	120.1	-1
ק-435 תשואה 2.65%		
4109	116.0	
4110	114.7	
4111	116.0	+1
4112	113.2	+1
ק-451 תשואה 2.55%		
4201	144.1	-1
4202	141.6	-1
4203	143.0	-1
4204	138.2	
4205	135.7	
ק-452 תשואה 2.72%		
4206	132.3	-8
4207	132.0	-8
4208	130.3	-8
4209	127.6	-8
4210	124.3	-8
4211	120.6	-8
ק-453 תשואה 2.75%		
4212	118.4	-9
4213	115.6	-9
4214	112.8	-9
ק-471 תשואה 2.75%		
4113	114.5	+1
4118	111.[illegible]	+1
ק-491 תשואה 2.86%		
4215	111.5	+1
4216	109.7	+1
4217	108.4	+1
4218	106.5	+1
4219	104.6	+1
4220	103.1	+2
4221	101.2	+1
ק-511 תשואה 2.27%		
4114	116.4	+1.6
4117	115.1	+1.6
ק-531 תשואה 2.28%		
4115	117.2	
4116	115.9	
3% מלווה מדינה (גליל)		
ק-201 תשואה 2.25%		
ש3601	44608.0	+43.0
ש3602	41128.0	+40.0
ש3603	38269.0	+38.0
ק-202 תשואה 2.24%		
ש3604	34389.0	+103.0
ש3605	31397.0	+96.0
ש3606	29585.0	+93.0
ק-203 תשואה 2.25%		
ש3607	27498.0	-24.0
ש3608	26026.0	-24.0
ש3609	24795.0	-24.0
ק-204 תשואה 2.31%		
ש3610	22765.0	-101.0
ש3611	21994.0	-101.0
ש3612	21358.0	-101.0
ק-205 תשואה 2.40%		
ש3613	20043.0	+11.0
ש3614	19242.0	+10.0
ש3615	17766.0	+9.0
ק-206 א' תשואה 2.41%		
ש3616	16259.0	+8.0
ק-206 ב' תשואה 2.27%		
ש3617	15411.0	-57.0
ק-206 ג' תשואה 2.18%		
ש3618	14675.0	+8.0
ק-207 א' תשואה 2.67%		
ש3619	13271.0	+7.0
ק-207 ב' תשואה 2.42%		
ש3620	12657.0	+101.0
ק-207 ג' תשואה 2.46%		
ש3621	12007.0	+6.0
ק-208 א' תשואה 2.34%		
ש3622	11094.0	-3.0
ק-208 ב' תשואה 2.53%		
ש3623	10342.0	+5.0
ק-208 ג' תשואה 2.09%		
ש3624	9910.0	+84.0
ש3625	8993.0	+5.0
ק-209 ב' תשואה 2.58%		
ש3626	8283.0	-30.0
ק-209 ג' תשואה 2.24%		
ש3627	7729.0	-62.0
ק-210 תשואה 2.33%		
ש3628	7090.0	+4.0
ש3629	6645.0	+4.0
ק-211 תשואה 2.36%		
ש3630	6275.0	-36.0
ש3631	5767.0	-34.0
ק-212 תשואה 2.30%		
ש3632	5447.0	+3.0
ש3633	5147.0	+2.0
ק-213 תשואה 2.11%		
ש3634	4667.0	-20.0
ש3635	4415.0	-19.0
ק-214 תשואה 2.30%		
ש3636	4215.0	+2.0
ש3637	3960.0	+2.0
ק-215 תשואה 2.30%		
ש3638	3688.0	+2.0
ש3639	3377.0	+2.0
ק-216 תשואה 2.30%		
ש3640	2783.0	-10.0
ש3641	2413.0	-9.0
ק-217 תשואה 2.45%		
ש3642	2140.0	-18.0
ש3643	1858.0	-15.0
ק-218 תשואה 2.32%		
ש3644	1669.0	-31.0
ש3645	1505.0	-29.0
4.25% מלווה מדינה (גליל)		
ק-231 תשואה 2.92%		
3701	1296.0	+23.0
ק-232 תשואה 3.25%		
3702	975.6	+3.2
ק-233 תשואה 3.30%		
3703	862.4	-9.4
3704	738.7	-8.2
ק-251 תשואה 3.13%		
3751	394.5	+2.7
ק-252 תשואה 3.27%		
3752	157.8	+8
3753	151.5	+8
ק-253 תשואה 3.29%		
3901	146.4	+8
3902	139.5	+8
3903	138.5	+8
3904	136.4	+9
ק-254 תשואה 3.28%		
3754	137.9	+9
3755	136.9	+9
3756	132.2	+9
3757	129.7	+9
ק-255 תשואה 3.34%		
3758	126.7	+1.0
3759	126.4	+1.0
3760	124.7	+1.0
3761	122.0	+1.0
3762	118.8	+9
3763	115.2	+9
ק-256 תשואה 3.33%		
3764	113.5	+1
3765	110.6	+1
3766	109.2	
3767	110.5	
3768	107.8	
ק-271 תשואה 3.09%		
3791	117.7	+8
3792	115.6	+8
ק-291 תשואה 3.26%		
3826	136.7	+3
3827	138.2	+4
3828	135.4	+4
3829	130.9	+4
ק-292 תשואה 3.22%		
3830	128.7	-5
3831	128.4	-4
3832	126.7	-4
3833	124.0	-4
3834	120.8	-4
ק-311 תשואה 3.19%		
3861	121.4	+1
ק-331 תשואה 3.26%		
3769	111.5	
3774	108.6	+1
3775	103.8	
3776	102.8	+1
3777	100.4	+1
ק-351 תשואה 3.55%		
4801	107.4	
4802	105.8	
4803	104.6	+1
ק-371 תשואה 3.38%		
5401	106.5	
5402	104.9	
5403	101.8	+1
5404	100.0	+1
5405	98.4	
ק-381 תשואה 3.40%		
5601	96.0	
ק-391 תשואה 3.19%		
3770	112.6	
3773	111.3	+1
ק-411 תשואה 3.15%		
3771	114.5	
3772	118.2	+1
ש3522	— הפסקת מסחר	
ש3523	158700.0	
ש3524	157900.0	
ש3525	155300.0	
ש3526	156500.0	
ש3527	156050.0	
ש3528	149500.0	
ש3529	150800.0	
ש3530	144300.0	+200.0
ש3531	144800.0	
ש3532	140700.0	
ש3533	140100.0	
ש3534	132150.0	+100.0
ש3535	132480.0	
ש3536	132450.0	
ש3537	132450.0	
ש3538	126000.0	
ש3539	124900.0	
ש3540	124200.0	+180.0
ש3541	120150.0	+200.0
ש3542	128310.0	
ש3543	117850.0	+3000.0
ש3544	114700.0	
ש3545	111800.0	
ש3546	113700.0	
ש3547	111850.0	+200.0
ש3548	113000.0	
ש3549	105400.0	-700.0
ש3550	106600.0	
ש3551	109850.0	-1600.0
ש3552	101200.0	-1200.0
ש3553	102290.0	-110.0
ש3554	102100.0	
ש3555	102100.0	
ש3556	97200.0	
ש3557	97500.0	+200.0
ש3558	97000.0	
ש3559	95401.0	
ש3560	88401.0	
ש3561	87910.0	
ש3571	85760.0	-2000.0
ש3572	88650.0	
ש3573	88250.0	
ש3574	81450.0	
ש3575	83100.0	+2000.0
ש3576	81000.0	
ש3579	76500.0	+2100.0
ש3577	81400.0	
ש3578	74950.0	
ש3580	70900.0	+1500.0
ש3581	65300.0	+1900.0
ש3582	59700.0	+1500.0
ש3583	54201.0	+101.0
ק-710 תשואה 1.30%		
ש3584	52294.0	+172.0
ש3585	49660.0	+168.0
ק-711 תשואה 1.17%		
ש3586	47079.0	-125.0
ש3588	47076.0	-138.0
ש3589	42987.0	-139.0
ק-712 תשואה 0.84%		
ש3587	47537.0	+432.0
ש3591	43398.0	+410.0
ש3592	43360.0	+410.0
ש3593	43503.0	+411.0
ק-713 תשואה 1.26%		
ש3590	42774.0	+47.0
ש3595	40824.0	+45.0
ק-714 תשואה 0.98%		
ש3594	41214.0	-33.0
ש3596	39455.0	-33.0
ש3597	39351.0	-34.0
5% מלווה מדינה (צמודה למדד)		
ש2002	— הפסקת מסחר	
ש2003	— הפסקת מסחר	
ש2004	167700.0	
ש2005	156900.0	+100.0
ש2006	156050.0	
ש2007	153700.0	
ש2008	152400.0	
ש2009	154050.0	
ש2010	153250.0	+150.0
ש2011	150800.0	-500.0
ש2012	151700.0	
ש2013	155200.0	
ש2014	149400.0	
ש2015	147400.0	
ש2016	147370.0	+400.0
ש2017	144250.0	-150.0
ש2018	145450.0	+600.0
ש2019	144718.0	+1000.0
ש2020	140179.0	+1000.0
ש2021	140583.0	+1000.0
ש2022	133700.0	+1000.0
ש2023	132400.0	
ש2024	124300.0	
ש2025	124000.0	
ש2026	123000.0	+50.0
ש2027	118900.0	
ש2028	118300.0	+200.0
ש2029	112000.0	
ש2030	114500.0	
ש2031	109150.0	
ש2032	109550.0	
ש2033	104200.0	
ש2034	104398.0	
ש2035	101000.0	+1000.0
ש2036	101000.0	+2300.0
ש2037	107463.0	
ש2038	94100.0	+400.0
ש2039	91876.0	
ש2040	91500.0	
ש2041	86500.0	
ש2051	85150.0	+150.0
ש2052	78262.0	
ש2053	ק 81091.0	+2362.0
ש2055	73000.0	
ש2054	76532.0	
ש2056	69180.0	
ש2057	69500.0	+2500.0
ש2059	66542.0	
ש2058	66578.0	
ש2060	74590.0	+2800.0
ק-112 תשואה 7.18%-		
ש2061	54411.0 *	+1603.0
ק-113 תשואה 2.06%-		
ש2062	44531.0	+12.0
ק-114 תשואה 4.61%- ק		
ש2063	ק 65239.0	+1535.0
דולריים		
ב 20	102.0	-2.2
ב 21	100.2	-3.0
ב 22	— הפסקת מסחר	
ב 23	99.8	-5
ש24	94.9	+3
ש25	95.8	
ש26	96.8	
ש27	94.5	-5
ש28	98.0	+5
ש29	96.5	
ש30	97.8	+5
ש31	100.6	+1.2
32	100.0	
33	98.1	+5
1	92.3	16/02/88
מ"ג 34	101.5	
מ"ג 35	101.0	
ק"ש 36	102.5	18/02/88
קרן 1א	102.9	22/02/88
לישם 1ב	105.1	23/02/88
פלה 21	101.0	24/02/88
אגרות חוב בלתי מוגבלות במט		
מג"ב 24 ש	91.4	29/12/87
מג"ב 25 ש	92.0	17/02/88
מג"ב 26 ש	95.1	26/01/88
מג"ב 28 ש	94.9	05/02/88
מג"ב 30 ש	94.1	21/02/88
[illegible]	119.9	+1.5
סדרה 1	108.0	
(80% הצמדה)		
ש6001	112500.0	22/02/88
ש6002	110001.0	21/02/88
ש6003	108803.0	26/11/87
ש6004	103413.0	22/02/88
אגרות חוב צמודות ריבית קבועה (מרשם)		
ק-901 תשואה 6.91%		
7001	259.1	-2.0
7002	251.2	-1.9
ק-902 תשואה 7.04%		
7003	239.7	-1.1
7004	221.3	-1.0
ק-903 תשואה 6.40%		
7005	209.2	+5
ק-904 תשואה 7.25%		
7006	194.2	+9
ק-905 תשואה 6.70%		
7007	189.0	+3
7008	179.6	+5
ק-906 תשואה 6.69%		
7009	174.0	+2
ק-907 תשואה 7.40%		
7010	163.6	+2
ק-908 תשואה 7.50%		
7011	154.5	+2
7012	148.9	+1
ק-909 תשואה 7.40%		
7013	141.0	+3
ק-910 תשואה 7.46%		
7014	122.6	-8
ק-911 תשואה 7.37%		
7015	102.4	+2
7016	104.8	+1
7017	104.1	+2
7018	103.9	+2
7019	104.3	+1
7020	104.1	+1
7021	105.1	+1
7022	102.8	+1
ק-951 תשואה 7.51%		
7201	101.7	+2
7202	100.1	+1
7203	103.0	+1
7204	103.5	+1
7205	103.6	+1
צמודות למדד ודולר ריבית משתנה		
ק-801 תשואה 1.43%		
ש6101	13694.0	-168.0
ק-802 תשואה 1.53%		
ש6102	8828.0	+92.0
ק-803 תשואה 1.90%		
ש6103	7451.0	-86.0
ק-804 תשואה 1.68%		
ש6104	6959.0	+38.0
ש6105	6601.0	+36.0
ק-805 תשואה 2.00%		
ש6106	6322.0	-49.0
ש6107	6077.0	-47.0
ק-806 תשואה 2.16%		
ש6108	4366.0	-39.0
ש6109	4150.0	-37.0
ש6110	4079.0	-37.0
ק-807 תשואה 2.00%		
ש6111	3460.0	+22.0
ש6112	3360.0	+22.0
ק-808 תשואה 1.96%		
ש6113	2307.0	+6.0
ק-821 תשואה 3.30%		
ש6151	880.9	+5
ש6152	844.6	+5
ק-822 תשואה 3.17%		
ש6153	737.5	+17.5
ש6154	724.7	+17.0
ק-823 תשואה 3.31%		
ש6155	464.2	+3.8
ק-824 תשואה 3.40%		
ש6156	373.8	-4.1
ק-825 תשואה 3.40%		
ש6157	281.2	-1.9
ש6158	266.0	-1.8
ק-826 תשואה 3.40%		
6159	225.0	-2
ק-827 תשואה 3.48%		
6160	210.0	-1.2
6161	202.7	-1.2
ק-828 תשואה 3.54%		
6162	182.1	-3.2
ק-829 תשואה 3.45%		
6163	170.2	+2
6164	163.7	+2
ק-830 תשואה 3.40%		
6165	156.1	-1.4
ק-831 תשואה 3.48%		
6166	147.3	-1.7
6167	143.7	-1.6
6168	141.3	-1.6
ק-832 תשואה 3.36%		
6169 ס	135.8	+1.2
ק-833 תשואה 3.48%		
6170	125.1	-1.2
ק-834 תשואה 3.40%		
6171	89.8	-5
6172	88.7	-4
ק-851 תשואה 3.52%		
6801	94.9	-7
אגח צמודות מט"ח		
אל-אש 84	1374.0	
אלבים 85	225.0	+1.3
אלקו 85	1190.0	
אלסינט א	2538.0	+30.0
אלסינט ב	1157.0	
ספארם 85	1151.0	
תדיראן 84	— הפסקת מסחר	
תדיראן 85	— הפסקת מסחר	

חקלאות

תוספת אמוניה מעשירה את התחמיצים

מאת א. סדומי

תחמיצי תירס, חיטה וגד־דלי־שדה אחרים משמשים כבר זה כמה וכמה שנים להאבסת בקר־החלב במשקים. ככל שאיכות התחמיץ טובה יותר יש לכך, כמובן, השפעה מיי־דית על גובה תנובת החלב.

מאז 1982 הוחל בעמק־הירדן בניסויים כיצד להשביח את התחמיצים ע"י תוספת אמוניה. על תוצאות נסיונות אלה מס־רו האגרונום גבריאל תבו־רי ומר נבות שרת — מדריך ש.ה.מ. ביום־עיון בנושא, שנערך במחצית החודש ב"מרכז וולקני" של מינהל המחקר החקלאי בבית־דגן. כמו כן נעשו נסיונות בנושא בשיתוף ד"ר גלעד אשבל, וד"ר צבי וינברג ממינהל המחקר החקלאי, ומר אסף שחר, מהמחלקה החקלאית של „דשנים וחמ־רים כימיים", שעודדה נס־יונות אלה. ביום העיון נכ־חו כמה עשרות רפתנים [illegible] אות השונות והצטיידו במידע מעודכן כיצד לטפל בתחמיצים במשקיהם.

בשיחה עם מר שחר סיפר לנו כי חברת דשנים וחמ־רים כימיים נענתה לפניות החוקרים והמדריכים לסי־יע בפתרון הבעיות הנוב־עות מהרצון להעשיר תח־מיצים בעזרת אמוניה, חיות שמפעל הדשנים מיי־צר אמוניה אל־מימית כבר עשרות שנים וצבר ידע רב בכל הקשור לטיפול ולשי־נע אמוניה אל החקלאים. הניסויים החלו כאמור ב־1982 ושנתיים לאחר מכן הוחלט לייבא ארצה מער־כת משוכללת להחדרת אמוניה, כדי להרחיב במי־דה רבה את הנסיונות ויחד עם זאת לבדוק הרחבת השימוש לכל אזורי הארץ.

בהתייעצות עם חוקרים ומדריכים נבחר שדה־נסיון מסודר ומבוקר בקיבוץ יז־רעאל, בו התחמצה חיטה בשני בורות במקביל. לבור אחד הוכנס ירק החיטה כשהוא מטופל באמוניה אל־מימית בעת הקציר. הניסוי כלל גם בדיקת נר־שא החזנה, שנמשכה זמן רב לאחר קבלת התוצאות. [illegible] התרחב השימוש בתחמיצים מטופ־לי אמונית והגיע בשנת 1986 לעשרת אלפים טונות ירק. הבעיה שעמדה עדיין ללא פתרון היתה במער־כת סינון למניעת חדירת האמוניה לתאי המפעילים, מה שגרם לאי־נוחות רבה ולעיתים גם להפסקת הע־בודה.

בראשית שנת 1987 נבד־קה, בשיתוף עם האגודה השיתופית לציוד חקלאי באיזור הגלבוע ובעזרתו של מדריך המלחה והמסי־פוא, נבות שרת, מערכת סינון הפעלת באופן עצמ־אי לחלוטין ומספקת לתא המפעיל אוויר מסונן ונקי, המאפשר לו לעבוד ללא כל הפרעות. מערכת הסינון מתאימה גם לכלים נוספים הקשורים במערך קציר התחמיץ והיא מסופקת כ יום ע"י חברת „דשנים וחמ־רים כימיים", בנוסף לציוד הייחודי של האמוניה. כיום — אומר מר שחר — עומדים לרשות החקלאים ארבעה מערכים מלאים וניתן להתקין במהירות, בעזרת הציוד הקיים בארץ, עוד שלושה מערכים נוספים. כתוצאה מפתרון בעיית הסינון הוכפלה כמות התחמיץ המטופל באמוניה והגיעה בשנה שעברה לעשר־רים וחמישה אלף טונות. וכך, כן הגיעה [illegible]

יום העיון נערך בראשות של פרופ' חיים תגרי מהפ־קולטה לחקלאות באוני־ברסיטה העברית. במאמר מיוחד על מהלך התחקן במערכת העיכול של מע־לי־הגירה, אשר נכלל בחוברת שחולקה לבאי יום־העיון, מסביר פרופ' תגרי ואומר כי „חלק נכבד מהחלבון הנאכל ע"י מע־לי־הגירה מתפרק בכרס הבהמה ע"י המיקרואורג־ניזמים לחומצות אמינו, אשר חלקן מתפרקות לא־מוניה. האמוניה וחומצות האמינו הופכות לחלבון מיקרוביאלי לתועלת מעלי הגירה. חלק מהחלבון הש־רידי עובר לקיבת מעלי הגירה.

ככל שעולה פריקות החלבון, עולים ריכוזי האמ־וניה בכרס, זו שאינה משמשת לסינתזת חלבון עלולה להפחית נצילותו. לכן חשוב למדוד, כדי לב־סות ולייעל את הרכבת המנה. האמוניה, העוברת מהכרס לדם הופכת בכבד לשתן ומרביתה מופרשת בשתן, אך 10 עד 93 אחוז [illegible] לכרס לשמש לסינתזת חלבון.

יתר על כן, אם מצמצמים את פריקות החלבון, מנצ־לים המיקרואורגניזמים את האמוניה ביעילות יתר ואז הרווח למעלי הגירה כפול.

„עוברים את הגבול"...

„לפחות קיבוץ אחד ותיק בצפון הגולן החליט להחכיר כמה אלפי דונמים קרקע מעובדת לחקלאים ערביים בגליל. במושב אחד בדרום הגולן החליטו להעניק שותפויות לערבים [illegible] 116.2.88 [illegible] בראשית הציטוט [illegible] נוספים שנהגו כך), הרי [illegible] מורים [illegible] על אבדן כל מצפן ומצפון אצל אותם [illegible] הגולן, שכה הערצנו בעבר, והטלת כתם של [illegible] המעשה ההתיישבותי על חבל ארץ בעיניי זה.

הדבר חייב לא רק „להדאיג מאוד את ראש המתיישבים בגולן", אלא גם להדליק נורה אדומה במשרד החקלאות, במרכז החקלאי, במחלקה להתיישבות של הסוכנות ובתנועות ההתיישבותיות. חוקי ההתיישבות החקלאית של מדינת ישראל מפורש החכרת קרקע הלאום השותפויות להפקת רווחים מהקרקע בלי לעבדה במפעל אחד מעשה חמור, מנוגד לחוקי המדינה בכל אזורי הארץ וחמור שבעתיים אם הוא נעשה בגולן. על פי אחד מסעיפי חוק ההתיישבות צפויים מפיריו לקנסות כבדים בשלב ראשון ועד להפקעת הקרקע מרשותם לאחר התראה. בהפרה גלויה באו של חוק ההתיישבות החקלאית משמיטים המתיישבים בעצם את הקרקע מתחת רגליהם. הגיעה העת לפעול ללא רתיעה כנגד מפירי חוק ההתיישבות בכל חלקי הארץ וללמדם לקח כי יש גבול שבהחלט אסור לעבור אותו...

א.ס.

דע את הפלדה

7 חוקי ברזל לבחירת פלדת - בנין

1. בדוק שהפלדה מיוצרת מחומרי גלם ידועים ומבוקרים ובאיכות העומדת בתקן הישראלי ובתקנים בינלאומיים מוכרים.
2. ודא שפלדת־הבנין מיוצרת ממטילים שנועדו ליצור פלדת בנין.
3. היזהר מפלדת־בנין שיוצרה מפסי רכבת ישנים או חומרים משומשים אחרים.
4. חקור ושאל האם לפלדת־הבנין שרכשת יש תו־תקן.
5. ראה אם חבילת המוטות שרכשת נושאת תוית עם מספר מנת־היציקה. במפעלי פלדה מאוחדים נשמרים נתוני התויות בארכיון הממוחשב, כך שגם בעוד שנים רבות ניתן יהיה לזהות החומר.
6. קנה פלדת בנין ממי שמייצר את הפלדה עצמה.
7. חפש את סימן היצרן כשהוא מוטבע במטיל. סימנה של קרית הפלדה של כור הינו KOOR A

במפעלי פלדה מאוחדים מגוון רחב של פלדת בניין. ניתן לקבל אינפורמציה נוספת ורחבה אודותיה.

סימנה של קרית הפלדה

5 מפעלי פלדה מאוחדים בע"מ

מפעל עכו - ת.ד. 1208, חיפה 31016 טל. מס' ראשי 888 853-04 מחלקת מכירות: 853 853-04

מפעל ערגול קרית גת - ת.ד. 185, מיקוד 82000 טל. 885955-051 הרצליה - משרדים רח' המעפילים 5, כפר שמריהו 46910 טל. 573188-052

כור פלדה

הישגים

שתילים

גפן, אפרסק, אגס, תפוח, מישמש, שזיף, זית, נודנדן, סובטרופים, הדרים ושאר סוגי השתילים

דרוזאן כפר סבא, הגליל 58, טל. 916033, 32234-052, 20166, 917325-052

ערכת מחברים ניידת לרכזי השקייה — רעיון חדשני מתוצרת „תפן" נחשולים

דשנים מיוחדים תנאים מיוחדים

לאביב 1988 מציעה דשנים וחמרים כימיים בע"מ, תנאי מכירה מיוחדים למוצרים הבאים, המסופקים בקנקנים בני 10 ליטר:

אבצאון — תכשיר אבץ תנקתי	39.50 ש"ח הקנקן
אוריאה דלת ביורט — בתמיסה (500 ג' בליטר אוריאה—דלת ביורט)	14.50 ש"ח הקנקן
UP-50 — תכשיר אוריאה פוספאט נוזלי	20.- ש"ח הקנקן
קלניט 150 — תמיסת חנקת הסידן	14.- ש"ח הקנקן
B-7000 — תכשיר בורון נוזלי	18.50 ש"ח הקנקן

בנוסף
- הספקה [illegible]
- הובלה [illegible] בהזמנות מעל 200 ליטר
- מחיר הנמוך מבין השנים: מחיר יום ההזמנה או עם האספקה
- הנחה נוספת למזמינים 2000 ליטר ומעלה בצובר — הנחה נוספת של 300 ש"ח לכל 1000 ליטר.

במבצע יסופקו הזמנות בכמות של 100 ליטר ומעלה, שיתקבלו במפעלנו עד 20.3.88 להספקה מ־1.4.88 ואילך.

הזמנות: בטל. 468293־04 — מיכה ברקוביץ

או 463308־04 — מזכירה אלקטרונית, 24 שעות ביממה.

נצלו את התנאים המיוחדים

הזמינו בעוד מועד את תנחוץ לכם.

דשנים וחמרים כימיים בע"מ

ת.ד. 1428 חיפה 31013

יבואנים וספקי משאבות לתעשיה ★ חקלאות ★ בניה

תל־אביב: דרך יפו ת"א 8 טל. 824752, 823247 (03)

מאאתי בע"מ

משאבות לכל המטרות

GRUNDFOS — משאבות אנכיות רב דרגתיות לדודי קיטור ובתים רבי קומות

משאבות סחרור למים חמים, הסקה ומערכות סולריות.

ברשותנו מבחר נוסף של משאבות למים, פסלה, דלק, שמנים, פימיקלים, מצופים חשמליים.

יעוץ • חלקי חילוף • שרות

משאבות צנטריפוגליות יניקה עצמית מ־1" עד 6" מתקנים ומשאבות להגברת לחץ

משאבות טבולות לניקוז מים וביוב גולמי

הלוח הכללי · ידיעות אחרונות · הלוח הנפוץ ביותר · ראשון גב דבר בבוקר

אדיונטיקס בע"מ

חברה העוסקת בפיתוח מערכות הוראה ממוחשבות

דרושה

מזכירה יעילה

הכישורים הדרושים:
- ★ ידע ונסיון מוכח בנהול משרד
- ★ שליטה בשפה האנגלית והעברית כולל הדפסה במעבד תמלילים
- ★ עזרה בהנהלת חשבונות וכספים

5 ימי עבודה בשבוע

נא לפנות בכתב יד בצירוף קורות חיים ונסיון מקצועי לת.ד. 2085 הרצליה פתוח 46120

— סודיות מובטחת —

EDUNETICS LTD.

לחברת אלקטרוניקה גדולה באיזור תל־אביב

דרוש

מהנדס מכירות

למכירת מערכות לעיבוד אותות ולעיבוד תמונות ולמכירת מערכות מחשבים בזמן אמיתי

כישורים: ★ מהנדס אלקטרוניקה ו/או מחשבים ★ נסיון של מספר שנים במכירות.

הערה: הכשרה בציוד הספציפי תנתן בחו"ל.

המעוניינים יפנו בכתב בצרוף רקע מקצועי והשכלה לת.ד. 1469, תל־אביב 61014 עבור „מהנדס מכירות".

אוניברסיטת בן־גוריון בנגב

מחלקת כח אדם וארגון

מכרז 8/88

שם המשרה:

תכניתן/ית מערכות בכיר/ה

ביחידה למתמטיקה ומדעי המחשב

תאור התפקיד:

א. טפול בהפעלת המעבדות, בתחזוקן והאצה להפעלה שוטפת.
ב. טפול בתחזוקת התוכנות והכלים לציוד המחשב של המחלקה.
ג. טיפול בהתקנות ובניהול התוכנות והשימוש במחשב של חברי הסגל והסטודנטים.
ד. מתאם חלוקת השעות לשימוש בציוד ע"י חברי הסגל והסטודנטים.
ה. מתאם בין המעבדות, מרכז המחשבים ויחידות מחשב אחרות באוניברסיטה.
ו. מתאם עבודות תכנות ותחזוקה.
ז. מטפל בביצוע הזמנות ציוד חדש למעבדות.

הכישורים הדרושים:

א. תואר ראשון במדעי המחשב או במקצוע רלוונטי.
ב. נסיון רב וידע במערכות מחשב.
ג. כושר ארגון והפעלת צוות עובדים.
ד. שליטה בעברית ואנגלית.

דרגה:

הדרגות המקובלות באוניברסיטה לדרגות של עובדי מרכז המחשבים.

פניות בכתב יד בצרוף קורות חיים יש להגיש למחלקת כח אדם וארגון חדר 2 קומה א' בבית הסנט עד לתאריך 6.3.88 ולציין מס' מכרז.

לחברה תעשייתית גדולה באיזור המרכז

דרוש

מתאם כח אדם

- ★ קשר עם חברות להספקת כח אדם, כולל גיוס ומיון עובדים.
- ★ בדיקת חשבונות, דיווחים ומעקב אדמיניסטרטיבי.
- ★ קשר עם גורמי פנים בחברה.
- ★ מחשוב פעולות שונות ב־P.C.

הכישורים:
- א) השכלה אקדמאית במדעי החברה.
- ב) יכולת לקיים יחסי־אנוש טובים גם בעיתות לחץ.
- ג) נסיון קודם בכח אדם.
- ד) רצוי ידע בתוכנות לוטוס 3 2 1 DBASE 3.
- ה) שליטה מלאה באנגלית.

המעוניינים יפנו בכתב־יד לת.ד. 1469 תל־אביב 61014 ולציין על המעטפה: „מתאם כח אדם".

— סודיות מובטחת —

هكذا من الاصل

מכבי ת"א „נשרפה" בסלוניקי המשורפת

אווירה מדהימה, עידוד משגע, קריאות אנטישמיות ותבוסה צורבת מספת ■ החצי הראשון עורר תקוות, אבל איפה החצי השני? ■ מכבי החליקה למקום ה־5

מימין: האליל היווני גאליס.
משמאל: גמצ'י באחוז על אחוז מול שחקן אריס

טבלת בית הגמר

(לאחר 10 מחזורים)

1. מרסיק	866: 924	19
2. טרייסר	944: 920	16
3. אריס	946: 980	16
4. ברצלונה	925:1004	15
5. מכבי	944: 945	15
6. קלן	1000: 997	14
7. אורטז	870: 860	13
8. דרבוס	1031: 916	12

משה כהן מסלוניקי

אריס	93 (50)
מכבי	77 (45)

שופטים: זיך (פולין) ופרנביין (אנגליה)
אולם סלוניקי
7000 צופים
★ אריס סלוניקי: גאליס 38, יאנאקיס 19, פיליפו 14, סובוטיץ' 13, וילצ'ר 8.
★ מכבי ת"א: בארלו 20, מאגי 18, ג'מצ'י 12, סימס ודניאל 9 כ"א, ליפין 7, קורנליוס 2.

קשה לבוא בטענות למכבי ת"א, שהובסה אמש בהר־הגעש המטורף בסלוניקי. מכבי ניסתה ללא הועיל. אלפי מילים לא יצליחו לתאר את האווירה הלוהטת באולם אפוף העשן. אוהדי הקבוצה הבכר היטב ועודדו בשירה ומחיאות כפיים קצובות ומסונכרנות בהדרות.

בסיום מיהרה מכבי לנטוש את הפארקט ופינתה אותו לחגיגה ספונטנית אדירה של היוונים. השתוללות, הנפה על כתפיים של הכוכבים והמאמן, כרזות ושלטים, בחלקם אנטישמיות. במחצית השניה הצליחה מכבי לשמור על פער נסבך ולהישאר בתמונה. במחצית השניה נכנסה אריס לאקסטזה והתלהבות גדולה יצרה פער בלתי ניתן למחיקה.

הפתעת המשחק היה פיליפו עם 6 חסימות, 9 ריבאונדים ו־14 נקודות. הוא סייע בצורה מצויינת לרכז יאנאקיס ולסקב גאליס.

אך, באותן דקות של המחצית השניה קיווינו שמכבי תתעלם מהאווירה הלוהטת. המקסיקה? הלבנונה, שהתבססה על הכנסת כדורים לגבוהים בעיקר בארלו, הוכיחה עצמה. דניאל, שהוליך את ברקוביץ' החלש, שלא קלע אף נקודה (!), הוסיפה מתן למכבי. לאחר פתיחה „עם רצח בעיניים" של אריס שעלתה ל־12:22, חזרה מכבי למשחק וצימקה ל־22:20 ומאוחר יותר אף להשוות ל־40:40. רק בסיום המחצית עלתה אריס ליתרון קטן בן 5 נקודות.

פתיחת החצי השני היתה מהממת. סלים רצופים של היוונים העלו את היתרון עד ל־18 נקודות 53:68. רק אז נרגעו מעט ואיפשרו למכבי לצמק ולחלום על הפתעה. אבל, העשן והעידוד בלעו את טיפות התקווה האחרונות. מכבי איבדה את העשתנות מול התאוששות יוונית מחודשת. משהו חורק במכונה המכבית. זאת אפשר היה לראות גם באולם לא ידידותי ולא ביתי זה. בשבוע הבא תצטרך מכבי להתעלות ולהשתפר בהרבה כדי לנסות ולהפתיע במילאנו.

דעה אישית — אהרן להב

הם לא פוגעים

את כל השדים הוציאו השבוע מן הבקבוק. התיאורים הנוראים על הצפוי למכבים בהר הגעש של סלוניקי נוכח אלפי האוהדים המטורפים של אריס והשמירה הכבדה של כוחות הבטחון היוונים על קומץ הישראלים נוכח המתרחש אצלנו בשטחים — יצרו אוירה מוקדמת, כי אם יפסידו המכבים זה יהיה בגלל הלחצים והאילוצים הסביבתיים. מבחינה זאת הכל היה מוכן למקרה של הפסד לא ספורטיבי.

אבל, אמש בהיכל הכדורסל הסלוניקאי באתו פעם נוספת, כי סברות לחוד ומציאות לחוד. עם כל אי הנוחות של האבטחה מסביב לישראלים, שכבר רגילים מזמן לליווי צמוד של שומרי ראש נוכח אפשרות של התנקשות בחייהם, הוכח במשחק נוסף, כי הצהובים אינם בכושרם הטוב. הם פשוט אינם ראויים השנה להיכלל בין ארבע הטובות בחצי גמר אליפות אירופה. איך אמר שוב הדייג גדעון הוד: „אם אפשר לבוא בטענות למישהו הערב זה רק למכבי".

במחצית הראשונה עוד היתה תקוה ואת משום שהמכונה היוונית, בראשותם של גאליס ויאנאקיס, לא נכנסה למהלך גבוה. הקהל אף הוא התחמם באיטיות והיו דרושות תנועות הלהבה של השחקנים מן הפקרים כדי שהאוהדים יתחילו לצאת מן הכלים. המחצית השניה נפתחה בסערה על־ידי גאליס וחבריו ויותר לא יכלו המכבים להדביק את היוונים.

שום צירוף של חמישיה צהובה לא עבד כצוות. מגי ובולו היו חלשים מיקי וג'מצ'י לא פגעו. הקבוצה התנהלה באיטיות מבהילה ומתחת לסלים היו רוב הריבאונדים בידים יווניות.

אמש מול הסלוויזיה התנחמנו בעובדה שהלוחץ בגד בהעברת השידור הישיר בגלל סערה מעל אתונה. הסתפקנו במנות קצרות של התבוסה וזה הספיק. את הדקות האחרונות עשינו ליד הרדיו. לדעתנו עד לא היו שום ספקות, כי הצהובים יירדו מנוצחים. הקהל התנהג כיאות, גם צמד השופטים לא הכריע את המשחק. אריס היתה טובה יותר ועכשיו צריך להתפלל שבאורטז יתאפשר נצחון חוץ, דבר המוטל בספק נוכח היכולת הירודה של מכבי ת"א.

ה„קאמיקזים" בסלוניקי החלו לחגוג יממה לפני המשחק

משה כהן מסלוניקי

מאות שוטרים עם עשרות כלבים הקיפו את האולם של אריס ובדקו בקפדנות את כל הנכנסים. השערים נפתחו ארבע שעות לפני פתיחת המשחק ותוך חצי שעה התמלא באוהדים נלהבים, כמעט היסטריים. הם החלו לחגוג, למעשה, כבר שלשום, כשהתכנסו במועדון אריס, המצוי בסיילת, שרו, שתו ורקדו.

★ העיתונות היוונית ממש נכנסה לפאניקה. הכותרות ברוחב העמוד. המקומון בסאלוניקי זעק: הקאמיקזים לא מדברים עד המשחק...

★ האם קורנליוס יווני? אחד מראשי אריס התעניין במוצא של קורנליוס (בגלל צליל השם), כדי להתחיל בעונה הבאה אם הוא אביו יווני. מתאורת יווני רוסי בשם מושנוב (2.10) ישחק באריס בעונה הבאה, לאחר שהוכח שאביו ממוצא יווני.

★ מכבי ת"א עלולה שלא לחזור מחר לארץ, בגלל שמפקחי הטיסה ביוון מאיימים לשבות.

אולימפיאדת החורף

<u>סיפורי נציגי „ארצות החום", שהגיעו מתנאים כמו שלנו:</u>

משפחה שלימה שהתאמנה ברחוב וטאייואנים שהחליקו על הדשא

מאת שמואל טל

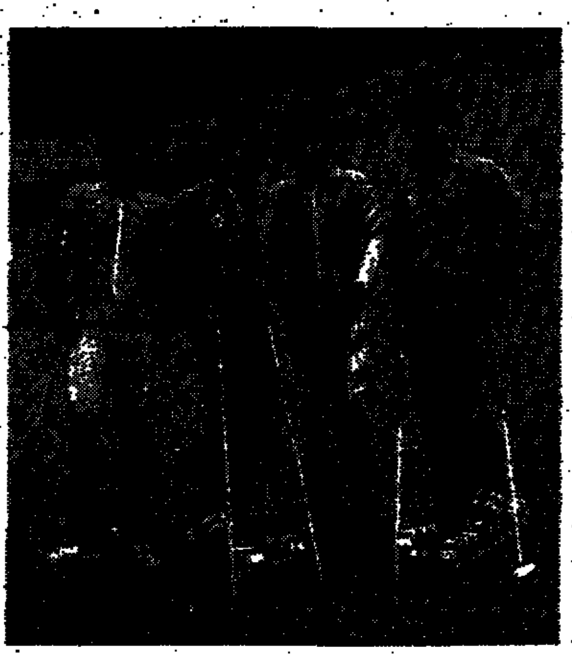

הגולשים מטאייואן מתאמנים על... דשא

ישראל אינה נכללת ברשימת המדינות באולימפיאדת החורף בקאלגארי. הסיבות רבות, אבל העיקרית היא העובדה שאין לנו „מגרשים" מתאימים, קרי שלג. לקאלגארי הגיעו בכל זאת נציגי מדינות שמצבם דומה לשלנו ושהקשר בינם לבין ספורט החורף רופף ביותר. לא פחות מ־12 מדינות כאלה נשאו את רגליהם בטקס הפתיחה. המטרה – השתתפות.

איי פיג'י יוצגו ע"י ספורטאי בודד ב„קרוס קאנטרי", שעף בשלבים המוקדמים. למונאקו היה הנסיך אלברט, הראשון מבני המלוכה באולימפיאדת חורף. למקסיקו משלחת משפחתית מאד. 4 אחים שהתחרו במזחלות (וכמובן התהפכו איתן). ראש המשלחת היתה אימם המאמן... אביהם שעבר קורס במזרח גרמניה.

בני המשפחה התאמנו במשך 3 שנים על סקטים במורד הרחוב בו הם מתגוררים בדאלאס טקסס והשקיעו את כל הונם בהכנות. כשהגיעו לכפר האולימפי בקאלגארי לא היו להם אפילו נעליים מתאימות והם נזקקו למגבית.

לעומת זאת זכו נציגי גוואטמאלה למירב התנאים שכן מוצאם של הספורטאים ממשפחות עשירות שאף שיגרו את בניהם להתאמן על השלג הסקנדינבי בנורווגיה ושוודיה.

לטאייוואן יש מאמן אוסטרי והם קיבלו גם מימון ממשלתי. מאחר שבטאייוואן שטח מצומצם ביותר לסקי על מורדות הר האן, התאמנו הגולשים על דשא באמצעות סקטים מיוחדים.

משלחת ג'מייקה נולדה בגלל שגעון פרטי של יועץ אמריקאי שאגב צפיה בטלוויזיה החליט להקים נבחרת מקומית. הוא עשה זאת ע"י פרסום רחב וזכה גם לסיוע של מפקד הכוחות המזויינים המקומי. „כשאמרתי לגנרל – סיפר היועץ האמריקאי – שאני זקוק למהירות גדולה בזינוק הוא נתן לי ספרינטרים. כשרציתי אנשים עם נגיעה רגישה נתן לי טייסי מסוקים".

הצלחות לא נרשמו כמובן אצל נציגי „מדינות החום" כפי שהם מכונים בכפר האולימפי, אבל מאידך הם עוררו פחדים אצל המתחרים האחרים שמא יגרמו לסתימות על המסלולים.

הפינים בכותרות

מאת אורי שלגי
מיוחד ל„דבר"

אולימפיאדת קאלגארי נמצאת בימים אלה בשיא ההתרחשויות. לאחר שמאטי ניקאנן הפיני זכה בשתי מדליות זהב בקפיצות משתי המקפצות ל־70 ול־90 מ', הוסיף לאמתחתו מדלית זהב שלישית בתחרות הקבוצתית לאחר שעזר לנבחרת פינלנד לזכות במקום הראשון במקצוע זה. בכך הוא הפך למלך הבלתי מוכתר של האולימפיאדה ולכוכב העל של מקצוע הקפיצות עד היום.

בהוקי קרח עם תחילת סיבוב הגמר הפתיעה נבחרת פינלנד בנצחון מרהים (8:0) על מערב־גרמניה והבטיחה לעצמה כמעט ללא עוררין את מדלית הארד. אם תנצח מחר את הצ'כים היא תזכה במדלית הכסף הישג הגדול ביותר לפינים מאז תחילת האולימפיאדות. ברה"מ צועדת בביטחה לעבר מדלית הזהב לאחר בנצחון מרשים על קנדה 0:5.

בתחרויות הסקי ממשיכים השוויצרים, האוסטרים והמערב־גרמנים לתת את הטון. אתמול זכתה השוויצרית ורני שניידר בזהב בעקלתון ענק וחברתה לנבחרת מאריה האליזר בארד, השניה שלה לאחר שקודם לכן כבר דורגה פעם במקום השלישי.

הערב נכנסות המפעות המחליקות על הקרח לשלב התכנית הקצרה לאחר תרגילי החובה שהעלו את המועמדות למדליות למקומות הראשונים. הדו־קרב מתנהל בין קטרינה ויט והאמריקאית דבי תומאס שחומת העור.

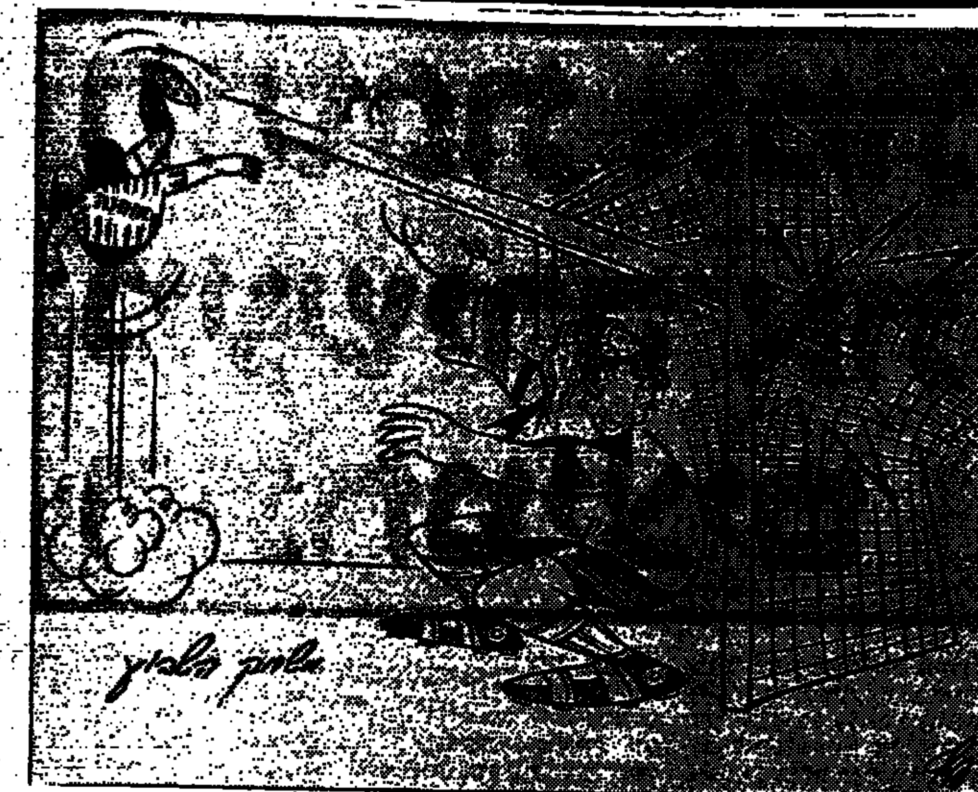

גביע הטוטו יאפשר לקבוצות לבחון כדורגלנים צעירים

מאת ברוך דגון

מפעל גביע הטוטו יירש בשבועות הקרובים את מקומה של הליגה הלאומית בכדורגל. יציאתה של הנבחרת לאוסטרליה תותיר את זירת הכדורגל בארץ פנויה. מפעל הגביע הישראלי עשוי אולי לזכות בתשומת לב רבה יותר מאשר במחזור הראשון שלו.

כל הקבוצות ינצלו את הבמה הזאת כדי ל„הריץ" הרכב צעיר, לאפשר לשחקנים צעירים להופיע ולהכשיר את שחקני הספסל לקראת המשך המירוץ הלאומי בעוד כארבעים יום. אין ספק שקבוצות כמו מכבי ת"א מכבי חיפה ומכבי נתניה שרבים משחקניהם מאיישים את הנבחרת יפגעו יותר מהאחרות, אולם ניתן להניח בוודאות כי הקבוצות שיכולות להציב הרכב מלא, יעדיפו לשתף שחקנים צעירים.

● בית א: צפוי מאבק מעניין בימק"א בין בית"ר ירושלים לשמשון ת"א. שמשון תחסר את שוערה הקבוע אבי הרד והבינרעם עובדיה אך גם בבית"ר יעדרו לפחות שלושה שחקני הרכב ובראשם אורי מלמיליאן. האווירה הביתית של ימק"א, שבית"ר חוזרת אליו לאחר גלות ארוכה בבלומפילד תאפשר אולי למארחים לרשום נצחון.

במשחק השני תארח בית"ר ת"א את מכבי חיפה. בית"ר תחסר מספר שחקנים פצועים אולם חיפה תאלץ להופיע בחצי הרכב בעקבות הופעתם של ארבעה משחקניה בנבחרת.

● בית ב: צפוי מאבק שקול בין הפועל חולון לבין הפועל פ"ת. חולון בזכות הביתיות תהנה מעדיפות מסויימת אך לא מכרעת.

במשחק השני לא תתקשה בני־יהודה להתגבר על מכבי פ"ת שאיבדה כבר כל עניין בליגה וגם במפעל זה.

● בית ג: הפועל ירושלים מועמדת להמשיך בתנופתה על חשבונה של הפועל באר־שבע. חניכי של פיינברגים מצויים על סף העליה ללאומית ינסו לרשום נצחון שני רצוף על קבוצה לאומית וסיכוייהם טובים בגלל הביתיות.

מכבי ת"א ומכבי נתניה ישובו להתמודד ביניהם כשגם הפעם לפחות תיאורטית העדיפות לנתניה. ת"א עשויה אולי להשיג נקודה ביתית.

● בית ד: קבוצת הפועל לוד תבקש לרשום סוף סוף נצחון כלשהו אך הפועל כפ"ס תוכל לזכות לפחות בתיקו. הפועל חיפה עוד מועמדת ללאומית תנסה לגנוב את הכותרות בצורת נצחון על קבוצת צמרת כהפועל ת"א.

בגביע הטוטו בליגה ארצית

מאת שמואל טל

המחזור השני בגביע הטוטו של הליגה הארצית יחל כבר היום כאשר באצטדיון „וינטר" בר"ג תארח הכח את מכבי נס־עמודה? למרות שמרבית הקבוצות לא מייחסות [illegible] סכירה.

המשחק השני בבית א' יפגיש שתי קבוצות טובות, אך חסרות יציבות – מכבי יבנה והפועל חדרה. הביתיות מעניקה יתרון ליבנה והיא המועמדת לנצחון אך גם תיקו יתקבל בהבנה.

בבית ב' תארח הפועל בת־ים שגלשה במחזורים האחרונים לעבר התחתית את סגנית הטבלה הפועל עכו. הבת־ימים ינסו לפרוק את תיסכוליהם על חשבון אורחיהם שכבר איבדו כל תקווה. במשחק נוסף תארח מכבי יפו את הפועל טבריה. הטבריינים, לפחות העונה, טובים יותר ממארחיהם ויזכו ככל הנראה בנצחון.

בית ג' הוא המעניין ביותר במסגרת הארצית. הפועל ר"ג תארח את מכבי שעריים, עם סיכויים טובים לנצחון וביתר נתניה את הפועל יהוד (היום).

פורטסמות – יריב קשה מחר לליברפול

מאת ג. שרון

פורטסמות, קבוצתו של אלן בול, שלא נוצחה מזה 10 משחקים [illegible] תפגוש במסגרת [illegible] המוליכה הבלתי מנוצחת, ליברפול, השואפת לעבר התואר. פורטסמות שהובסה 4:0 במשחקה באנפילד בחודש אוקטובר שעבר, באה את משחקה הנא הקשילה לשלב רבע הגמר בגביע.

צ'לסי, שלא ניצחה מזה 14 משחקי ליגה, יוצאת למשחק חוץ בניוקסל שם יצפה הברזילאי מירנדיניה לרסן את עצמו ולא לחזור על ההצגה המבישה שלו מהשבת החולפת בה פגע ביריביו בגסות.

קובנטרי יוצאת למשחק חוץ בווטפורד שם תנסה לנקום את הפסדה והדחתה בגביע. ארסנל הלונדונית שהעפילה באמצע השבוע לגמר גביע הליגה תארח את ב'ורלסון וק.פ.ר תארח ב„דרבי" לונדוני את וימבלדון.

האלופה אברטון תנסה להתאושש מהפסדה לארסנל (1:3) כשתארח את סאות'המפטון ואילו מנצ'סטר־יונייטד תארח את לוטון.

יתר המשחקים: נוריץ' – אוקספורד; שפילד־וונסדיי – סוטהאמפ.

בסקוטלנד: [illegible] עלולה לשמוט שם נקודות. באירלן? מיבגן המסגרת בארבע נקודות אחרי ברמן תארח את המבורג מהתחתית בשעה שהשלישית פ.צ. קלן תתמודד נגד באייר אורדינגן אף היא מהתחתית.

בפורטוגל: בנפיקה וספורטינג ליסבון יערכו מבחן לקראת ההתמודדות בגביעי אירופה ביום רביעי הבא. בנפיקה תשחק מול פורטימו וספורטינג מול אקדמיקה.

באיטליה: הליגה האיטלקית מתרגשת שעה שהאלופה והמוליכה נאפולי תתארח את פאסקארה. למילאן המסגרת בחמש נקודות אחרי המוליכה צפוי משחק בית קשה נגד סמפדוריה. אינטר ראש יופיע עם יובנטוס ברומא.

בספרד: ריאל מדריד המוליכה תתארח אצל סביליה השניה בירוק? אתלטיקו מדריד תארח את ברצלונה.

מחפשים חדרים בחיפה לאליפות העולם בשייט

מאת דויד מושיוב

עשרות שייטים בדגם 470 מכל רחבי העולם אמורים להגיע בחודש מארס לארץ, כדי להשתתף באליפות העולם בשיט מפרשיות.

חברת התיירות „המטל ישראל", המומלצת על ידי משרד התיירות בתחום דירות והדרים לתיירים, פתחה במבצע לאיתור דירות וחדרים בחיפה עבור משתתפי התחרות ומלוויהם. החברה התחייבה, כי תעמוד באתגר התיירותי של השגת החדרים והדירות והיא מבטיחה תשלום נאות לכל המציעים דירות וחדרים בחיפה להשכרה בשביל משתתפי התחרות.

מרכז ספורט ונופש נס־ציונה

מאת משה כהן

גם נס־ציונה על מפת מרכזי הספורט והנופש. פרנסי הישוב חלמו במשך שנים על מרכז ספורט לשעות הפנאי ובעת, תשעה חודשים לאחר פתיחתו הם מתקשים להבין כיצד הם התנהלו לפני הקמתו!

במסגרת מדיניות הרווחה לער־בר של החברה למרכזי תרבות וספורט של ההסתדרות ובעקבות לחץ ממושך של ראש מועצת נס־ציונה ניסן קרופסקי ומזכיר מועצת הפועלים מני ויצמן הוחל בהקמת מרכז הספורט המודרני.

לאחר שיבוש קל בפתיחה הוא נפתח וחודש מאוחר מהחזוי בטקס חגיגי ומאז הוא משמש מקום עליה לרגל לראשי ההסתדרות. אין ספק, כי ביקור במרכז המר־דרני מותיר רושם רב, שכן הברי־כה המחוממת ומתקני הספורט המשוכללים על רקע נוף כפרי פסטוראלי בהחלט יוצרים אווירת נופש כמו בחו"ל. את המרכז מנ־הל רוני מוסקוביץ' העוזר בצוות מצומצם של שמונה עובדים.

המרכז לא נועד למטרות רווח וחברי ההסתדרות זכאים להנחה של עשרים אחוז. מנויי מרכז הס־פורט רוכשים גם יתרון חברתי ובשנה שעברה עלה הביקוש לר־כישת מנוי על ההיצע. זמן קצר לאחר תחילת ההרשמה נרשמו 600 משפחות והדבר אילץ את ראשי הישוב להקים ועדה מיוח־דת, שסיננה את מאות הפניות הנוספות. השנה התבצע רוב הה־רשמה באמצעות ועדי עובדים של מפעלים באיזור וראשי הה־

שוב צופים שוב ביקוש רב מהחי־צע וכנראה שהסינון ימשך.

לרשות המנויים עומדת ברי־כת שחיה מחוממת, הפתוחה בכל ימות השנה. מתברר, כי הבריכה קטנה מדי ואינה מספיקה למאות המתרחצים. בימים אלו מוקמת בריכה נוספת, שתיפתח כנראה בתחילת הקיץ. הביקוש הרב לרחצה בבריכה מוסבר בחוסר בריכה מחוממת נוספת בנס־ציו־נה ותושבים שנאלצו בעבר לנ־דוד עד מרכז וייסגל ברחובות אינם צריכים להרחיק. העובדה שהמרכז ממוקם בישוב בו כולם מכירים את כולם יצרה בתחילה בעיה בלתי צפויה. „מסתננים" רבים ניצלו את קשריהם עם הס־דרנים והצליחו ל„התפלח" לתחו־מי המרכז ללא תשלום. הבעיה נפתרה בהבאת חברת שמירה, שגברתניה אינם תושבי נס־ציו־נה.

לא רק הבריכה מפתה את התושבים. לרשותם עומד חדר כושר מודרני, שפעילים בו 60 איש והוגים מגוונים להתעמלות, הגנה עצמית, אומנות, גראפיקה, טניס שולחן ומשחקי כדור ללא הגבלה. אין ספק, כי מרכז הספר־רט הוא ההצגה הטובה ביותר בנס־ציונה היום. הוא נפתח מדי יום בשעה מוקדמת יחסית (6 בבוקר) במטרה לאפשר לעשרות עובדים לחוש את מי הבריכה לפני יציאתם לעבודה ובקיץ הוא פתוח עד מאוחר, כדי לאפשר למשפחות לבלות במקום ולהנות ממגוון הפעילויות.

ראשי המרכז מתכננים גם פעילות קהילתית, כמו ערבי שי־רה בציבור, טרטים איכותיים, מסיבות לרגל החגים השונים וערבי ריקוד. המרכז מותאם לכל שכבות האוכלוסיה ואפילו שומרי המסורת נהנים ממנו, כשניתנת להם אפשרות לרכוש מנוי שנתי במחיר שאינו כולל חגים ושב־תות.

במרכז הספורט מדגישים, כי הוא לא נועד למטרות רווח וכי כל הרווחים מושקעים בפיתוח המקום. ומה אומר מזכיר מועצת פועלי נס־ציונה, מני ויצמן על המקום: „את פנינה שיכולה לש־מש דוגמה לישובים רבים".

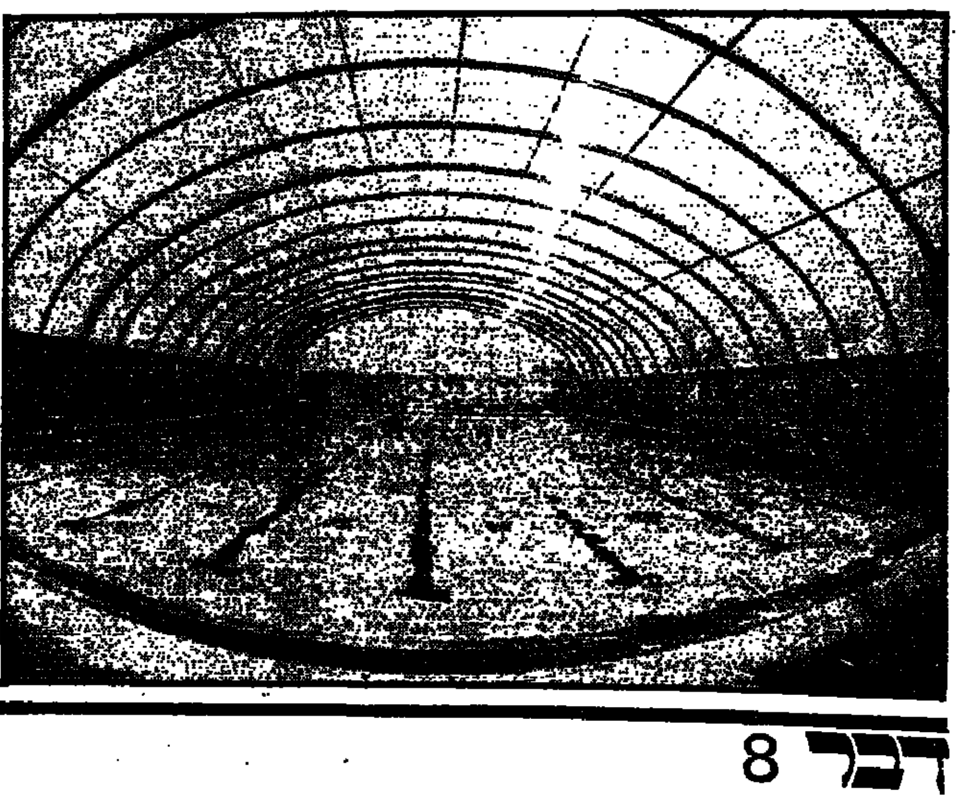

מרכז „הפועל"
שולח מיטב ברכותיו
לצוות העובדים
ולח"כ ישראל קיסר
מזכיר ההסתדרות ויו"ר מועצת המנהלים של החברה למרכזי תרבות וספורט
לרגל פתיחת מרכז ספורט ונופש נס־ציונה
יצחק אופק
מזכ"ל הפועל

למרכז ספורט ונופש נס־ציונה
ברכות לבביות ביום חגכם
דנוס לנגבים
רחובות

למרכז ספורט ונופש נס־ציונה
צרור ברכות ליום חגכם
מקס מאייר ובנו
חמרי בנין
נס ציונה, טל' 08-470045

למרכז ספורט ונופש נס־ציונה
ברכות ביום חגכם
גדל את בלנק בע"מ
אזור התעשיה א' נס ציונה מיקוד 70400

מועצת פועלי נס־ציונה
למזכ"ל ההסתדרות
ישראל קיסר, יו"ר החברה למרכזי נופש וספורט.
לאבי אלון – מנכ"ל החברה
ולרוני מוסקוביץ – מנהל המרכז
יחד נמשיך לפתח את מושבתנו נס ציונה
מני ויצמן
מזכיר מועצת הפועלים

למרכז ספורט ונופש נס־ציונה
בחגכם
שאו ברכתנו
להמשך פעילות ספורטיבית חברתית מהנה
קאר – מוצרי ספורט
ייצור ושיווק ציוד ומתקנים לחדרי כושר ואולמות ספורט
ת"א, שביל המפעל 4, טל' 810452, 03-820811

[illegible]

למרכז ספורט ונופש נס־ציונה
שאו ברכה חמה
ביום חגכם
עלו והצליחו
חברת הדס — מערכות אורגיה
חימום בריכות שחיה
גבעתיים, רח' ויצמן 48, טל' 03-322367

למרכז ספורט ונופש נס־ציונה
מיטב הברכות
והמשך שיתוף פעולה פורה
יאיר, אבי ושמוליק
ב.מ.ע. —
שירותי משרד והדפסה
ת"א, רח' הנגב 4, טל' 03-376180

למרכז ספורט ונופש נס־ציונה ולאבי אלון
שאו ברכה חמה
להמשך הדרך
סודי ושמוליק
מפעילי המזנון במרכז

למרכז ספורט ונופש נס־ציונה
שאו ברכה חמה
להמשך הדרך
חשמל רחובות
אזור התעשיה רחובות (ליד משרד הרישוי)
טל' 08-462405

הלוח הכללי ידיעות אחרונות הלוח הנפוץ ביותר

דבר ראשון בבוקר

לחברה גדולה בארה"ב
דרושים
לעבודה בארה"ב
אחים/ות מוסמכים/ות
– אשר כבר עברו מבחני C.G.F.N.S. או המעוניינים/ות לעברם.
– ידיעת השפה האנגלית הכרחית.
– הכרחי ניסיון קודם בעבודה בבתי־חולים.
– תנאים מצויינים למתאימים/ות.
מתאימים יפנו בצירוף קורות חיים בשפה האנגלית ב־2 העתקים לת.ד. 23885 ירושלים 91237.

למוסד חינוכי ברחובות
דרושה בדחיפות
יועצת חינוכית
למשרה חלקית
לפרטים נא לפנות
טל: 08-466979

לאטקו, חברה קבלנית בנגריה
דרוש
מנהל עבודה
או
מהנדס ביצוע
בעל נסיון של 5 שנים לפיקוח בשטח על פרויקט גדול באינסטלציה סניטרית כולל טיפול בשפכים, טיהור מים, מערכות כיבוי אש בהזנאה וכו'.
ידיעת השפה האנגלית – חובה
נסיון קודם באפריקה – יתרון
נא לפנות בצרוף קורות חיים בכתב יד לפרסים, ת.ד. 2041, הרצליה 46120

דרושה
פקידה
בוגרת תיכון – לאחר שרות צבאי למשרה קבועה.
שעות העבודה 8.30–15.00
אפשרות לשעות נוספות.
דרוש ידע בהדפסה
להתקשר טלפונים:
03-220618, 03-242553

לפמורה אלקטריק בע"מ
חברה לשיווק ציוד חשמל תעשייתי
דרושים:
1. **מהנדס/הנדסאי חשמל**
לתפקיד שיווקי־טכני
2. **איש מכירות מנוסה**
הכרחי רקע בחשמל תעשיה
על בסיס משכורת + עמלות
3. **מחסנאי למח' מכירות**
עם רקע בחשמל
4. **עובד מבוגר**
עם רקע בחשמל לעבודה אדמיניסטרטיבית במשרה מלאה
– תנאים מצויינים למועמדים המתאימים –
לקביעת ראיון נא לטלפן:
03-776061–2–3 לדבורה

למסעדת הגריל היוקרתית של מלון דן – תל־אביב
דרושים:
★ **מלצר מנוסה** בגיל 25–30 בעל הופעה נאה ורצון להצליח.
★ **מלצר יינות מקצועי** (סומלייר) בעל ניסיון וידע.
מתאימים מתבקשים לפנות אישית לשרי כח אדם בצירוף תמונה, רח' הירקון 99 ת"א.

לחברת מזון גדולה
מובילה בתחומה
דרוש
מקדם מכירות
★ 3 שנות נסיון (לפחות) בענף המזון.
★ השכלה תיכונית פלוס.
★ גיל 25–35.
תנאי עבודה מצויינים + רכב.
נא לפנות בכתב, בצירוף קורות חיים לת.ד. 489 יבנה 70600.

ECI TELECOM

דרושים
מהנדס שיווק
להכנת מכרזים, תעוד, סיוע להדרכות וסיוע טכני למנהלי מכירות.
השכלה: מהנדס אלקטרוניקה או הנדסאי מנוסה בתחום התקשורת בטלפונים, נדרש נסיון של חמש שנים בנושאי טלפוניה וידע בתחום הP.C.M ותקשורת קווית. רצוי רקע בספינות.
פקידת משלוחים
להכנסת פרטי הזמנות למחשב, הכנת הוראות שיווק, מעקב אחרי הזמנות, תאום עם לקוחות, עזרה בריכוז נושאי המשלוחים.
דרוש ידע ברכש ומשלוחים, הדפסה עברית/אנגלית, ידיעת אנגלית.
מבקר הרכבת מעגלים
לביקורת ויזואלית לפי שרטוטי הרכבה ותקני עבודה.
דרוש נסיון של שלוש שנים בתעשית האלקטרוניקה ועבודות ייצור – הרכבות והלחמות, ידיעת אנגלית טכנית.
חמשה ימי עבודה בשבוע. משרות מלאות.
מועמדים יפנו טלפונית החל מיום א', למחלקת כח אדם, טלפון 03-333241.
אי סי איי טלקום בע"מ
לשעבר חברת אלקטרוניקה לישראל בע"מ
בית היוצר לתקשורת

עירית רמת־גן
דרוש/ה
מעצב/ת סביבתי
למח' איכות הסביבה.
היקף המשרה 50%.
בדבר פרטים נא לסור לאגף כ"א בעיריה, רח' ביאליק 35 רמת־גן.
אורי עמית, ראש העיר

יעל תכנה ומערכות
בית התוכנה העצמאי הגדול בישראל
דרוש
מתכנת
נסיון של שנתיים לפחות
יתרון:
★ נסיון בתקשורת
★ ידע במערכות מלאי
נא לפנות בכתב למח' "משאבי אנוש" רח' בן־גוריון 22 גבעת שמואל.

---

gottex
לטקס מודלס בע"מ
דרוש/ה
מנהל/ת ייצור למפעל הלבשה
★ ידע ונסיון בתפירה וגזירה.
★ נסיון בתפקיד שליטה על מתפרות חוץ.
★ עדיפות לבוגרי שנקר והנדסת ייצור.
רק בעלי נסיון יפנו למב"א 03-337725.

עירית תל־אביב־יפו
למכבי אש ת"א
דרושים
נהגים/כבאים
הדרישות:
1. לאחר שרות צבאי
2. רשיון נהיגה מ־15 טון ומעלה
3. עד גיל 28
4. פרופיל רפואי גבוה.
העבודה במשמרות
המעוניינים יפנו לקצין המנהלה מ. אלקיים, במחלקה לכיבוי־אש ברח' בזל 35, טלפון: 5462222.

למוסד ציבורי גדול
דרוש/ה
סטודנט/ית
או
מתמחה למשפטים
לעבודה בעלת אתגר שתאפשר העמקת הידע המשפטי.
על המעוניינים לכתוב לת.ד. 34041 מיקוד 61340 תל־אביב (עבור משרה).

דרושה
יד ימין למנכ"ל
או בעלים משותף: מזכירה בעלת כושר ארגון מעולה, יכולת ניהול ייצוג ותפעול.
למשרד דינמי בגבעתיים.
סודיות מובטחת 03-767161/2

אגד ישראל
המערכת לרפואה ...מבחרים
דרוש/ה
הנדסאי/ת מהנדס/ת
להוראה בשעות הבקר לקורס – השכלאים, אפשרי סטודנט/ית
לפרטים נא לפנות בשעות הבקר לטל' 03-302033/6 להודיע בשעות הערב טל' 03-729493 לאהרון

לבעלי אשמון באילת
דרוש
גזרן בד
בעל ידע ונסיון.
למתאימים תנאים מיוחדים.
לפרטים נא להתקשר 059-79631, 059-77603

לחברת מחשבים בת"א דרוש/ה
פקיד/ת ביצוע
למערכות שכר
כישורים הדרושים:
ניסיון מוכח של שנתיים לפחות
נכונות לעבודה מאומצת.
לפרטים טלפון 5613444
שניבר 32 החל ביום א'.

למוסד ציבורי גדול
דרוש
מנהל מדור שכר
המופקד על תשלום שכר לכ־2000 עובדים. על המועמד להיות בעל נסיון מוכח בחשבות שכר ובניהול צוות עובדים.
נא לפנות בכתב בציון קורות חיים ונסיון קודם לת.ד. 50494 ת"א 61500 עבור "חשב".

לחברת יבוא ושיווק ארצית דרושה
מזכירה בכירה
למשרה מלאה לניהול משרד וצוות עובדים.
ידיעת השפה האנגלית הכרחית, ידע בקורספונדנציה והנהלת חשבונות.
המעוניינות יפנו בכתב יד בצירוף קורות חיים לת.ד. 2113 תל־אביב 61020.

דרושה
אחות מוסמכת
(שכירה)
לפנות לקיבוץ רביבים
טלפון 057-965520, בערב 057-965408.

לחברה לייצור בטון מוכן
דרושים
בעלי משאיות להרכבת מערבלים
לפרטים נא לפנות לטל' 03-453141.

למפעל בתחום הפלסטיקה בראשל"צ
דרושים
1. **מכונאי אחזקה**
★ בוגר בי"ס מקצועי תלת־שנתי לפחות.
★ נסיון מוכח בפנאומטיקה והידראוליקה.
★ נכונות לעבוד מעבר לשעות הקבלות.
2. **לבורנט/ית תעשייתי/ת**
★ בוגר/ת בי"ס מקצועי במגמה לבורנטות תעשייתית לבקרת איכות עם נסיון כבו כרומטוגרף
★ נכונות לעבוד מעבר לשעות הקבלות.
לפנות בכתב יד בלבד, בצירוף קורות חיים מפורטות והסיון מקצועי לת.ד. 4372 ראשל"צ 75141 ולציין המשרה המבוקשת, עבור "כח אדם".

דרוש
בחור נמרץ לעבודות תחזוקה
בעל רשיון נהיגה לרכב.
עדיפות לבעלי ידע בריתוך.
נא לפנות בכתב יד לת.ד. 729 תל־אביב מיקוד 61007 עבור מספר 313.

לחברת מחשבים דרוש
הנדסאי/טכנאי
מחשבים + חומרה, נסיון בציוד הקפי לI.B.M ותואמיו + נסיון במחשבי אפל.
המועמדים המתאימים יפנו בכתב בצירוף קורות חיים לת.ד. 20544 ת"א עבור טכנאי

לי"עד דרושים
לעיטבים מאשדוד ברום ועד חדרה בבקעה:
★ מחוטות / מלחימות
- נסבר 1500 שח.
★ מסגר/רתך.
★ ברסמים/חרטים קונבנציונליים.
★ כרסם CNC
★ מבקרת איכות ויזואלית
(נסיון במיקרוסקופ – רצוי)
★ משחזין אבן עגולה.
לקמעני/ות מהנה כרטים כיסה לה"ל בתחום 12 חודשי עבודה ★ ארוחות + הסעות למקום העבודה.
ריק הרא"ה 6, 731744 / 724359 / 03-7342889
חולון, הנשיאים 3, טל: 03-885636
בנגית, אור הגנ 11 טל: 053-336759
הרצליה, סוקולוב 34 טל: 541959 / 052-547777
רחובות, הרצל 288 טל: 08-476175

לחברה גדולה בענף האלקטרוניקה
דרושים
מקדמי מכירות
למוצרי אלקטרוניקה בידורית
טלויזיות ★ וידאו ★ היי.פיי.
– על בסיס עמלה –
★ נסיון מסחרי
★ רצוי רכב מסחרי.
נא לפנות לת.ד. 23136, ת"א מיקוד 61230 עבור "מס' 120"

למפעל תעשייתי בראשל"צ
דרושים
נהגים, מלגזנים עובדי יצור
נא לפנות החל מיום א' לטלפון 03-942021 לדליה.

דרושים רופאים
לעבודה במרכז רפואי בשעות הבקר
טלפון 03-260530, 03-254530.

ביודן מערכות רפואיות בע"מ
קרית ויצמן
ת.ד. 2012 רחובות, 76120
דרוש
הנדסאי/טכנאי אלקטרוניקה
לצורך ייצור ותחזוקת מערכות רפואיות אפשרות – תקופת שרות באירופה
כישורים: ★ בעל נסיון במערכות אנלוגיות ודיגיטליות ★ נסיון במיכשור רפואי – רצוי ★ משמעת עצמית גבוהה ★ ידיעת השפה האנגלית ★ שפה אירופית נוספת – יתרון
נא לשלוח קורות חיים ותאור נסיון בכתב יד

למפעל תעשייתי גדול
בבני ברק דרושים
1. **מכונאי אחזקה**
★ בוגרי בי"ס מקצועי
★ ידע בפנאומטיקה והידראוליקה
★ נסיון בשטח הפלסטיקה רצוי, (אך לא חובה)
2. **אחראי משמרת**
למחלקת הזרקה (פלסטיק) בוגרי בי"ס מקצועי 3 תלת־שנתי לפחות או נסיון רלוונטי בהזרקת פלסטיק. העבודה בשלוש משמרות.
לפנות 03-741873 לחמדה / מיכל 8.30–14.00.

למוסד ציבורי גדול
דרושים:
נגר
נגר לעבודות יצור אחזקה ותיקונים עם 3 שנות נסיון לפחות.
בוגר בית ספר מקצועי במגמת נגרות.
חשמלאי
חשמלאי מוסמך בעל רשיון עם 3 שנות נסיון לפחות, בעבודות אחזקה.
המעוניינים יפנו בכתב בצירוף קורות חיים לת.ד. 7093 מס. 560. פונים מתאימים יענו.

למפעל בהקמה דרוש
מהנדס בשטחי הכימיה והמטלורגיה
הכישורים הנדרשים:
★ ניסיון בתעשיה ובמיוחד בהקמה והרצת מפעל חדש.
★ לפחות שלוש שנות נסיון.
נא לפנות בכתב יד ובצירוף קורות חיים לחברת י.ב.אל. (בית הטקסטיל) רח' קאופמן 2 תל־אביב. ת.ד. 50406 ת"א 61500 או טלפונית 03-660281-2-3.

דרושים
אנשי שיווק ומכירה
· ברמה גבוהה
לעסק תדמיתי בתחום הפרסום ויחסי הציבור לחיפה והצפון.
03-290808 03-204719.

לחברת בנין ארצית
דרושים
מנהלי עבודה מנוסים
לאזור המרכז
להתקשר בימים א'–ה' בשעות 9.00 – 13.00 לעליזה טל' 03-5614251.

תנובה רחובות
דרושים/ות
מפיצי/ות תוצרת
כישורים דרושים:
★ רשיון נהיגה ג' ★ לאחר שרות צבאי ★ בריאות תקינה ★ 10 שנות לימוד לפחות ★ ידיעת חשבון ★ קריאה וכתיבה בעברית
המעוניינים יפנו לטלפון 08-497937-8-9

למלון 5 כוכבים בת"א
דרוש
מנהל מזון ומשקאות
(קליבר במקצוע)
הצעות בכתב של מועמדים רציניים בלבד בציון קורות חיים ונסיון קודם נא לשלוח לת.ד. 2144 תל אביב מיקוד 61020 עבור "מלון".
– סודיות מובטחת –

בירושלים לב"ס מקצועי
מזכירה
מעל 30, בעלת נסיון בקבלת קהל, עבודה משרדית וכושר ביטוי בעל־פה.
המתאימות יפנו בצירוף קורות חיים לת.ד. 1678 ירושלים למספר 10.

עירית תל־אביב־יפו
מכרז פומבי
בהתאם לסעיף 3 לתקנות העיריות (מכרזים לקבלת עובדים) תשל"ט־1979 מכריזה בזה עירית תל־אביב־יפו על משרה פנויה במינהל החינוך הנוער והתרבות.
מכרז מס' : מפ/22/88
תואר המשרה: מנהל המרכז הפדגוגי המשולב
דרגת המשרה: דרגה עובדי הוראה
תאור התפקיד: יזום, תכנון, בצוע ופקוח על הפעילויות הפדגוגיות המשולבות של המרכז.
דרישות המשרה:
1. השכלה אקדמית משולבת בהוראה רצוי בעל תואר שני.
2. בעל נסיון בתחום הטכנולוגי החינוכי.
3. נסיון של חמש שנים בניהול מוסד חינוכי.
4. נסיון בהוראה או הדרכה.
5. ידיעת השפה העברית על בוריה וידיעה טובה בשפה האנגלית.
בקשות למכרז בצירוף תיאור תולדות החיים והתעודות המעידות על כישורי המועמד, יש להגיש במעטפה סגורה בשני עותקים, למשרדי העיריה במגנגנת, על גבי "שאלון/אישי/בקשה למשרה פנויה", טופס מס' 2025, ולציין על המעטפה את מספר המכרז.
טפסים להגשת בקשות אפשר להשיג במגנגנת באותן אישי או ע"י הדואר.
בקשות שתוגשנה ללא תעודות כאמור, לא תובאנה בחשבון.
התאריך האחרון להגשת הבקשות הוא כ"ב אדר תשמ"ח, 11 במרץ 1988.
ח' אדר תשמ"ח
26 בפברואר 1988
אלי עשת
מנכ"ל העיריה

רשות הנמלים
הודעה על משרה פנויה
תואר המשרה: **מהנדס תחזוקה**
מרכז מס': 7 (מכרז חוזר)
הדרגה: 9–8 בדירוג המהנדסים.
היחידה: נמל חיפה.
מקום העבודה: נמל חיפה.
הערות:
– נסיון של 7 שנים לפחות בפיקוח על מבנים, צנרת וסלילה לרבות התכנון.
– כושר ונסיון מינהלי וארגוני.
– בקיא בתכנון ובפיקוח תקציבי על ביצוע עבודות.
– רצוי התמצאות בהנדסת נמלים.
★ הבקשות למשרה זו יש להגיש למשרד הראשי של רשות הנמלים בתל־אביב, לא יאוחר מיום 14.3.88
★★ בדבר פרטים נוספים כולל פירוט שכר ולצורך קבלת טופסי בקשה, יש לפנות בעל־פה לאגף כח אדם, רשות הנמלים, דרך פתח־תקוה 74 (בית מע"ץ) תל־אביב, קומה 13, חדר מס' 1316, או למחלקת כח אדם בנמלים.
טל' 5121874 ת.ד. 20121, מיקוד 61201.

דרושים
מכונאים
בעלי נסיון לחברה להשכרת רכב.
טלפון 08-230433.

דרוש
אחראי משמרת
למפעל פלסטיק בהזרקה
● נסיון קודם הכרחי
טל' 03-5582285, 03-887372 ביום א'.

למשרד רואי חשבון בת"א דרושים
עובדי ביקורת
אפשרות ללא ניסיון.
טל' ביום א'
03-226787.

לאבן מחשבים בע"מ
דרוש
מפעיל I.B.M/36
עם רקע במחשבים לעבודה במשמרות.
דרך השלום 7 ת"א טל. 256556 (לדורית).

מנהלת משרד
לא.ט. בימהדים – חולון
ת.ד. 587 חולון
מיקוד 58165.

לבניין משרדים דרוש
חשמלאי
מוסמך עם נסיון.
ידע בפיקוד וביתוג אויר.
לצרף קורות חיים לת.ד. 58213 מיקוד 61580 ת"א

להברה ישראלית לשילוח בינלאומי בע"מ
דרושים
לתל־אביב
★ **פקיד/ת רשוי**
בעל/ת תעודה מטעם המכס
★ **מפעיל/ת מחשב**
נסיון בדיגיטל,
נסיון בהעברת נתונים,
רקע בתכנות – יתרון
לנתב"ג
★ **פקיד/ת יבוא**
נסיון ביבוא הכרחי
טל: 03-430333

לחברה אמריקאית העוסקת במכירת מוצרים ייחודיים
דרושים/ות
צעירים/ות כאנשי מכירות
לאחר שרות צבאי – למשרה מלאה על בסיס משכורת + אחוזים.
עבודה מעניינת, אתגר אישי ואפשרות קידום.
לעבודה בגוש־דן ירושלים והצפון.
תחילת עבודה מיידית.
טלפון: 03-7513395

לחב' מחשבים גדולה מהמובילות בארץ – דרושים
1. **מנהל/ת פרוייקטים בשיווק – חומרה ותכנה**
2. **נציג/ת מכירות בכיר/ה – חומרה ותכנה**
כישורים נדרשים:
א. השכלה ורקע במחשבים (רצוי בחינוך והדרכה).
ב. נסיון מוכח בשווק ומכירות.
3. **איש/ת תמיכה והדרכה – חומרה ותוכנה**
כישורים נדרשים:
א. השכלה ורקע במחשבים
ב. נסיון בתמיכה והדרכת לקוחות
למתאימים מובטחת עבודה רבת אתגר
לפרטים נא לפנות בכתב יד ובפרוט קורות חיים, השכלה ונסיון לת.ד. 11029 מיקוד 61110 מס' 3
– סודיות מובטחת –

לרשת עיתוני צרכנות מקומיים
דרושים
מנהל עיתון
– בעל נסיון בהוצאה לאור ומכירות
– בעל חוש מסחרי וידע בניהול
מנהל מחלקת מודעות
– אחראי על רוכשי מודעות ומקדמי מכירות
– ידע ונסיון בפרסום והוצאה לאור
אחראי מחלקת הפקה
– אחראי על צוות גרפיקה
– ניסיון בעיצוב ועימוד של מספר שנים.
עורכים / כתבים
לעריכת עיתוני צרכנות.
עדיפות לתושבי השרון, השפלה והמרכז
טל' 03-297327 03-292003 מנהל כח אדם

לחברת שווק ארצית
דרושים
מנהל מכירות אזורים
לכל חלקי הארץ
אם אתה:
– נכון לעבודת שטח קשה
– בעל נסיון מוכח במכירות, שווק, והפעלת צוות.
– בעל כושר התמדה ושכנוע.
– עד גיל 30
– בעל רכב.
תנאי העסקה יותאמו בהתאם למועמד.
לפרטים: נא לפנות ביום א' 03-814903 או לת.ד. 12123.

שטראוס בע"מ פ"ת
דרושים לאזור גוש דן
1. **מדגימים** להוצרת מחלבה וגלידה ברשתות השיווק.
2. **פנסיונרים** לסידור סחורה ברשתות השיווק.
3. **מקדמי מכירות**
השכלה תיכונית ורכב פרטי חובה.
03-9234422 לדנה

הכנסה טובה ובטוחה למקדמי מכירות בכל הארץ
פרטים: הולידיי 03-445924 03-452194

هكذا من الاهل

מוסד ממלכתי

מציע לך:

עבודה בטחונית יהודית בארץ ובחו"ל, שיש בה אתגר, עניין ועצמאות.

התקשרות לטווח ארוך.

הכשרה, התפתחות וקידום למתאימים.

השתייכות למסגרת המהווה בית ודרך־חיים, הדואגת לרווחת הפרט ומשפחתו.

דורש ממך:

שליטה בשפות מערב אירופאיות בדרגה של שפת אם או הקרובה לרמה זו.

נכונות להשקעה ועבודה מאומצת.

יכולת שכנוע והבנה ביחסי־אנוש.

כושר החלטה ותפקוד במצבים משתנים. השכלה תיכונית (עדיפות לאקדמאים).

מועמדים לאחר שרות צבאי, עד גיל 40, במצב בריאות תקין, העונים לדרישות יפנו טלפונית 256214, או 210075 בין השעות 0800—1700 או בכתב: ת.ד. 33471 מיקוד: 61333 תל־אביב, בצירוף קורות חיים ופרטים אישיים: שם מלא, כתובת וטלפון, תאריך וארץ לידה, תעודת זהות ומספר אישי בצה"ל.

רק מועמדים מתאימים ייענו

— סודיות מובטחת —

למפעלי עץ הזית
דרושים

חשמלאים תעשייתיים

בעלי נסיון.
המעוניינים יפנו טלפונית למנהל בחוארים
03-9256225

למפעל גדול באזור נתניה
דרוש:

מכונאי אחזקה

בוגר בית ספר מקצועי. נסיון בעבודה. ידע בפנאומטיקה ואוטומציה הכרחי.
לפנות בכתב לת.ד. 231 חדרה.

מוטורולה תדיראן
תקשורת סלולרית בע"מ

פלא־פון

אין פלא שאתה מקדים את כולם.

דרושות

מקדמות מכירה בטלפון

שעות עבודה גמישות
שכר בהתאם להישגים
הכישורים הנדרשים:
★ בוגרת תיכון ומעלה
★ גיל 22־35
★ בעלת קול נעים, כושר ביטוי, סבלנות וחריצות, יכולת עבודה בצוות.

המעוניינות תפנינה בכתב יד, בצירוף קורות חיים ושעות עבודה אפשריות למוטורולה תדיראן, רח' קרמניצקי 16, תל־אביב 67899 עבור — מקדמת מכירות בטלפון.

רשות שדות התעופה בישראל

נמל תעופה בן־גוריון
דרושים

בחורים/בחורות

לתפקיד בטחוני מעניין בנמל התעופה בן־גוריון

העבודה מוצעת למשרה מלאה במשמרות מגוונות, לחוזה מינימלי של שנה. לאחר שנת עבודה, אפשרות העסקה גם במשרה חלקית (לסטודנטים בשנת הלימודים תשמ"ט).

תנאי הקבלה
★ לאחר שרות צבאי.
★ 12 שנות לימוד לפחות.
★ דוברי אנגלית ברמה טובה (הראיון יערך בשפה האנגלית).
★ מצב בריאות תקין.
★ הופעה נאה.
★ מגורים באזור גוש דן – חובה לתקופת החוזה.
במסגרת העבודה תתאפשר יציאה לחו"ל מעת לעת עפ"י הצורך.

למועמדים המתאימים יוצעו תנאי שכר נאותים והטבות נוספות. למעוניינים בעלי הכישורים המתאימים תתקיים ועדת קבלה במנהלת נמל תעופה בן־גוריון, בבניין משרד הבריאות (סמוך לאולם המכס), ביום ב' 29.2.88.

הרשמת מועמדים תתקיים משעה 06.00 ועד שעה 09.00 בבוקר. מספר המועמדים הינו מוגבל ומותנה בהחלטות הועדה. על המועמדים להצטייד בתעודות זהות, פנקס מילואים, תעודת שחרור מצה"ל, ושתי תמונות.

ל„לבידי אשקלון" בע"מ
דרוש

מהנדס מפעל/אחזקה

★ מהנדס מכונות, נסיון של 5 שנים לפחות בנושא אחזקה במפעל גדול.
☆ בעל ידע במערכות שינוע פנאומטיות הידראוליות וחשמליות.
☆ בעל נסיון במערכות כח וחום.
☆ בעל נסיון בניהול צוות עובדים.
☆ ידיעת השפה האנגלית, רצוי גם ידע בגרמנית.

תנאים טובים למועמד המתאים

מועמדים מתאימים יפנו בכתב בציון קורות חיים לראש אגף כח־אדם ומינהל, ת.ד. 84 אשקלון מיקוד 78100.

רשות הנמלים

משרד ראשי
ליחידת המחשב המבצעת בהנהלת מיכוח
דרוש/ה

תכניתן/ית מנוסה

הנדרש:
★ נסיון של 3 שנים במחשבים גדולים או מיני מחשבים.
★ הכרת שפת COBOL
★ יתרון בעלי תואר אקדמאי/מכבאר במחשבים.
★ יתרון בעלי נסיון בהפעלת H.P.3000
★ יתרון בעלי נסיון בהפעלת תוכנת דוד רביעי.

פניות בכתב יש לשגר לת.ד. 61201 בצירוף קורות חיים בכתב־יד, לא יאוחר מיום 11.3.88.
בירור פרטים נוספים ניתן לפנות לטל. 03-5121911.

אוניברסיטת בן־גוריון בנגב

מנהל
יחידת ארגון ושיטות
אגף מינהל וארגון

תאור התפקיד:
ניהול יחידת אר"ש והכוונתה בתחומים של בדיקות וסקרים ארגוניים כולל תהליכי עבודה, נתוח וקביעה למבנים ארגוניים ביחידות האוניברסיטה. בצוע נתוח עסוקים, בדיקות תקינה. טפול בהוראות הנהלה ותכניות עבודה.

דרישות התפקיד:
שפות: ידיעת עברית ואנגלית.
השכלה: תואר אקדמי רצוי מהנדס תעשיה וניהול או בתחום רלוונטי אחר, ידע במערכות ממוחשבות.
נסיון:
נסיון של 10 שנים בעבודות מינהל בכיר ו/או תחומים רלוונטים.

נא לפנות בכתב בצירוף קורות חיים ונסיון מקצועי לאוניברסיטה העברית בירושלים אגף כח־אדם, הר־הצופים מיקוד 91905 עד 13.3.88.

למוסד ממלכתי בחיפה
דרושים/ות

דוברי רוסית

לעבודה בעלת ענין ואתגר

כישורים נדרשים:
★ כושר הבעה מלא בעברית בכתב ובע"פ.
★ השכלה תיכונית מושלמת (עדיפות לאקדמאים/ות).
★ מעורים/ות היטב בחיי בארץ ולאחר שרות צבאי מלא.
★ תושבי חיפה והסביבה (למתאימים שאינם תושבי חיפה והסביבה ינתן סיוע בדיור).

המתאימים/ות ישולבו בעבודה קבועה ובמשרה מלאה.
● מעוניינים העונים/ות לדרישות לעיל יפנו בכתב לת.ד. 2133 חיפה (מיקוד 31020), ויציינו קורות חיים ופרטים אישיים מלאים כולל מס' טלפון ומס' ת.ז.
פונים/ות מתאימים/ות ייענו.

למוסד ממלכתי באשקלון
דרושים

אנשי אבטחה

★ יוצאי יח' קרבית לאחר מסלול של לוחם ומפקד.
★ גילאי 21—27.
★ פרופיל 82 ומעלה.

פקחי בטחון

★ לאחר שרות צבאי מלא.
★ בריאות תקינה.
★ עד גיל 40.
★ מגורים באזור אשקלון.
★ מתאים גם לסטודנטים.

העומדים בדרישות לעיל יפנו לת.ד. 17224 ת"א (מיקוד 61170 עבור אש).
ויפרטו קורות חיים ופרטים אישיים מלאים (כולל ת.ז. וטלפון להתקשרות).
פונים מתאימים ייענו.

מרכזים לקהילה ולהתחדשות השכונות בקרית שמונה בע"מ

בית אידלשטיין
כל גדי
אשכול

מרכזים לקהילה ולהתחדשות השכונות בקרית שמונה בע"מ
בית אידלשטיין
עבודה עם אתגר חברתי ושליחות חברתית
דרוש/ה

רכז/ת תרבות ואמנות עירוני (בבית אידלשטיין)

דרישות התפקיד:
★ אחריות לתכנון ארגון וביצוע חוגים ופעילות אמנותית ותרבותית בבית אידלשטיין.
★ הכוונה בהנחיה ופיקוח על עבודת המדריכים המקצועיים בחוגים ובפעילות השונים בתחום התרבות והאמנות.
★ השכלה בתחום האמנות ו/או התרבות.
★ נסיון קודם והוכחה בהדרכה, הנחיה בתחומים אלו.
תנאי השכר על פי דרוג עובדי הוראה ותנאים נילווים אחרים.
מגורים בקרית שמונה – תנאי הכרחי.
בירור פרטים וקביעת ראיון נא לפנות לקטי שגב – מנהל המתנ"סים בקרית שמונה עד ליום 11/3/88 בטל. 06-940693/5 ו/או בית אידלשטיין ת.ד. 190 קרית שמונה מיקוד 10200.

למפעל גדול למוצרי פלסטיק
דרוש

מנהל מפעל
PLANT MANAGER

הכישורים הדרושים:
★ מהנדס ייצור – מכונות.
★ נסיון קודם בתעשיה.
★ מקום מגורים דרומה מתל־אביב.

בעלי עניין לפנות בכתב יד בצירוף קורות חיים מלאים לת.ד. 339 רמת השרון מיקוד 47103.
סודיות מוחלטת מובטחת

מרכזים לקהילה ולהתחדשות השכונות בקרית שמונה בע"מ

בית אידלשטיין
כל גדי
אשכול

מרכזים לקהילה ולהתחדשות השכונות בקרית שמונה בע"מ
עבודה עם אתגר חברתי ושליחות חברתית
דרוש:

מנהל אגף הנוער של המרכזים הקהילתיים בקרית שמונה

דרישות התפקיד:
★ השכלה אקדמאית B.A לפחות. יתרון בתחום החינוך המשלים.
★ נסיון רב בהדרכה, הדרכה והכוונה, תכניות להדרכה ונוער.
★ נסיון רב בניהול תוכניות בתחום המשלים.
★ מגורים בישוב – תנאי הכרחי.
– תנאי השכר על פי דרוג עובדי הוראה ותנאים נלווים אחרים.
בירור פרטים וקביעת ראיון נא לפנות לקטי שגב – מנהל המתנ"סים בק"ש עד ליום 11/3/88 בטלפונים 06-940693/5
ו/או בית אידלשטיין ת.ד. 190 ק"ש מיקוד 10200.

אוניברסיטת תל־אביב

דרושים/דרושות

1) דפוס/ת מוסמכ/ת — ליחידת הדפסה
בוגר/ת בי"ס מקצועי לדפוס, נסיון בהפעלה עצמאית של כל סוגי מכונות דפוס בגודל ½ ; ידע כללי בצלום לוחות אלקטרוסטטיים (אליפקס AB – DICK).

2) מזכיר/ה לשכה — (2 משרות)
משרה א) השכלה תיכונית, נסיון של מספר שנים בעבודת מזכירות עצמאית, נסיון בהפעלת מעבד תמלילים – דו־לשונית.
משרה ב) השכלה תיכונית, נסיון של מספר שנים במזכירות יחידה ובקבלת קהל, אחריות לתמרון משאים, לרבות טיפול בדואר נכנס ויוצא, תיוק ותאום פגישות וכו"ב.

3) ממונה על איסוף מידע – ייעוץ
השכלה בנושאי המזה"ת, הכרת פרסומים בתחום המזה"ת; נסיון בניהול צוות (קטן); ידיעת אנגלית, ערבית ברמת קריאה.

4) מפעיל/ת בית מכונות – אגף משק ובינוי
בי"ס מקצועי, רצוי נסיון באחזקת מתקנים אלקטרומכניים, קירור מרכזי אויר, דודי קיטור, משאבות. ★ העבודה במשמרות.

מועמדים/ות המבקשים לפנות בצירוף קורות חיים, פרטים על נסיון בעבודה ושמות ממליצים למדור העסוקה, יחידת המנגנון, אוניברסיטת ת"א, רמת־אביב, מיקוד 69978. טלפון: 03-5450345, 03-5450575.

מועצת הפירות (ייצור ושיווק)

דרושים עובדים

למערכת הפיקוח בדרכים ובשווקים

העונים על הדרישות הבאות:
– יוצאי שירות צבאי ביחידה קרבית, רצוי עם נסיון בתפקידי פיקוד
– מצב בריאותי תקין
– בעל רשיון נהיגה
– נכונות לעבוד בשעות עבודה בלתי רגילות
– מקום מגורים באזור המרכז: **תל־אביב, חיפה או קרית עפולה, טבריה, באר־שבע.**

העבודה היא בחוזה עבודה מיוחד.
● על המעוניינים לפנות בכתב אל מחלקת הפיקוח בדרכים, ת.ד. 7117, ת"א, בצירוף פרוט תולדות חיים.

למפעל בטחוני באזור אשקלון דרושים
עוזרי קבינטים
בעלי הנתונים הבאים:
★ השכלה תיכונית
★ גיל עד 35
★ בריאות תקינה
★ שרות צבאי מלא
למתאימים תנאים מצוינים
טלפון 051-21120

לחברת סחר בינלאומי
למשרדה בתל־אביב

דרושה פקידה

לעבודות הדפסה בעברית ואנגלית, אנגלית כשפת אם ותנאי. נסיון בהכנת מסמכי ייצוא יתרון. נא לפנות בכתב בצירוף קורות חיים לת.ד. 11600 ת"א עבור 315.

הגורם האנושי בע"מ

לאחד מלקוחותינו – מפעל אלקטרוניקה גדול באיזור תל־אביב

דרושים / ות:

עובדות ייצור – מלחימות ומרכיבות

* רצוי בעלות נסיון
* חסרות נסיון תקבלנה הכשרה

תנאי עבודה טובים כולל ארוחות והסעות.

נא לפנות לטלפון: 03-7517650

לחברת ייצוא
דרוש

איש שיווק לחומרי אריזה

נדרש נסיון בסחר בינלאומי, 3 שנים לפחות
ידע בענף הפלסטיקה.
אנגלית על בוריה, גרמנית צרפתית יתרון.
העבודה כרוכה בשהיות ממושכות בחו"ל
נא לפנות בכתב, בצירוף קורות חיים לת.ד. 11600 ת"א, עבור 315

לחברת בניה ארצית
דרושים:

★ **מהנדס ביצוע**
לאזור ירושלים
עם נסיון של 10 שנים

★ **מהנדס/הנדסאי ביצוע**
לאזור המרכז
עם נסיון של 5 שנים

★ **מנהל עבודה**
לאזור המרכז
מנוסה בעבודות גמר

★ **מכונאי לציוד בנין**
לאזור ירושלים

לפנות לת.ד. 20204 תל־אביב

קופ"ח מחוז פ"ת
דרושות
קופת חולים

אחיות

לבריאות הקהילה

לפרטים נא לפנות:
למשרד אחות ראשית
טל': 03-9251304/5

לחברת יבוא

סוכן רציני

לאזור מרכז – דרום

עם רקע טכני להפצת מוצרים לתעשיה
לפנות בצירוף קורות חיים לת.ד. 9075 תל־אביב 61090

דרושות

דיילות מכירה

לעבודה ברשתות שיווק
במקומות הבאים:
ת"א, גבעתיים, רמת גן, לוד, באר־שבע וירושלים

★ העבודה מפוצלת
★ תיתכן משרה חלקית

נא להתקשר לחמדה 9231552 (03)

למרכז תיירות, בידור ותרבות
דרושים

1. מקדם/ת מכירות בכיר/ה
לענף התיירות
חיוני נסיון קודם בענף, קשרים הולמים. בעל/ת רכב.

2. מקדם/ת מכירות
להתייפר ולמוסדות חינוך
רצוי מנהל/ת או מורה בכירים בימוס, דינאמי/ת ובעל/ת רכב.
תחילת העבודה – מיידית
נא להעביר קורות־חיים בכתב־יד לת.ד. 8090 תל־אביב

לבנק ישראל בתל־אביב
דרושים

שומרים ליחידת הבטחון

העבודה המוצעת היא במשמרות על בסיס שעות ומתאימה לסטודנטים.

הכישורים הדרושים:
1. משוחררי צה"ל (עדיפות ליוצאי יחידות שדה, בוגרי קורס מ"כים).
2. השכלה תיכונית.
3. כושר בריאות תקין.

● המעוניינים בעלי כישורים מתאימים, יפנו למשרדי בנק ישראל בתל־אביב, רח' ליליענבלום 37, ביום ב' 29.2.88 בין השעות 09.00—12.00.

על המועמדים להביא עימם תעודת זהות, תעודת שחרור מצה"ל, פנקס מילואים, קורות חיים ושתי תמונות.

במרכז שקום תל־גבורים
דרושות

★ **עובדות סוציאליות.**
★ **בוגרות פסיכולוגיה או מדעי ההתנהגות.**

להתקשר לטלפון: 03-844594 או 03-884110

אקדמאים!

תעסוקה
באוהד"ב ודאית!
קשר ישיר לאלפי מעסיקים

I.M.C

I.M.C – הדרך האופטימלית להעסקה בחו"ל.
נפתחה ההרשמה לשנת 1988
לאקדמאים בתחומי ה' אוירונאוטיקה, אלקטרוניקה, מחשבים, חשמל, הנדסה וניהול, כימיה ופיזיקה.

לפרטים טל' 293001, 03-280263
רח' מיכל 11 א', תל־אביב

לסניף "תנובה" פתח־תקוה
דרושים:

מפיצים

לחלב ותוצרת חלב

הכישורים הדרושים:
★ רשיון נהיגה למשאית
★ ידע בנושא שיווק מוצרי מזון
★ כושר גופני תקין
★ ידיעה טובה בחשבון
תינתן עדיפות למועמדים בעלי נסיון מעשי בחלוקת מוצרי מזון.
התחלת העבודה בשעה 03.00 בבוקר.
הסעה לעבודה בלילה מובטחת.

עוזרים למפיצי חלב ותוצרת חלב

הכישורים הדרושים:
★ רשיון נהיגה למשאית, יתקבלו גם מועמדים בעלי רשיון נהיגה לרכב פרטי.
★ כושר גופני תקין
התחלת העבודה בשעה 03.00 לפנות בוקר
הסעה לעבודה בלילה מובטחת.

מועמדים מתאימים, תושבי פתח־תקוה וסביבתה הקרובה, מתבקשים לפנות אישית למחלקת המנגנון סניף "תנובה" פתח־תקוה, רח' חיה פיינשטיין פ"ת (לפני היפרשנק פ"ת) למר צבי דומי.
ניתן להתקשר טלפונית לתיאום פגישה בטלפון 03-906591
– סודיות מובטחת –

לעבודה במוסד ציבורי
באזור תל־אביב

דרוש עובד/ת

במשרה מלאה
בנושאים כלכליים סטטיסטיים.
על העובד/ת להיות בוגר במדעי החברה (רצוי כלכלה סטטיסטיקה)
עם רשיון רכב.
העבודה מיידית.
● המעוניינים יפנו בכתב ל־ת.ד. 20035

למוסד צבורי באזור רחובות
דרוש

קצין מנהלה

הכישורים הנדרשים:
– משוחרר צה"ל בדרגת רס"ן/סא"ל.
– נסיון מוכח בניהול כ"א, ציוד ומתקנים.
– ידע בנושאי תקציב ורכש.
– מגורים באזור המרכז.
– נכונות לעבודה מעבר לשעות העבודה המקובלות.

מועמדים מתאימים יפנו בכתב בצרוף תולדות חיים לת.ד. 2199 רחובות מיקוד 76121
סודיות מובטחת

דרושים

פקיד/ות חישובים

(בתחום ביטוח המנהלים).
השכלה תיכונית לפחות (ריאלית).
רצוי נסיון בביטוח חיים.
למתחילים תינתן הכשרה בעבודה.
נא לפנות בצרוף קורות חיים אל:
קלי בע"מ, רח' המסגר 12, ת"א 67774.
רק פניות מתאימות תיענינה.

לגלובל תובלה בינלאומית בע"מ
דרושים

1. למחלקת יבוא
משווג/ת מכס
2. למחלקת יצוא
פקיד/ת יצוא

נסיון הכרחי, משרה מלאה
לפרטים: לפנות לחיים או לאמיר ☎ 379866

לחברת שיווק גדולה
למוצרי אלקטרוניקה בידורית בת"א
דרושים

קבלני מכירות מנוסים בענף

בעלי רכב מסחרי.

לפנות בכתב לת.ד. 13656 ת"א 61136 עבור „קבלני".

אילן

איגוד ישראלי לילדים נפגעים

דרושים

פיזיותרפיסטים

לעבודה במעון נכים בנתניה, בשעות הבוקר בלבד.
על הפונים להיות עוסק מורשה.
נא לפנות טלפונית: 053-55607/8

למשרד תכנון דרושים

☆ מהנדס קונסטרוקציה
☆ מהנדס מים וביוב
☆ מהנדס פיתוח שטח

נא לשלוח בכתב־יד פרטי תולדות חיים, השכלה ונסיון מקצועי
לת.ד. 39467 תל אביב 61393

לחברה מסחרית גדולה
דרוש/ה

מתכנת/ת

למשרה מלאה ובעלי הנתונים הבאים
★ בוגרי מדעי המחשב או מערכות מידע
★ רצוי נסיון בעבודה עם בסיסי נתונים ומחוללי ישומים בסביבת VAX או I.B.M
מועמדים מתאימים יפנו בצרוף קורות חיים ומסמכים אל ת.ד. 4868 חיפה 31048
למשרה מס' 902

מלונות

לחברת מלונות דן בע"מ
דרוש/ה

מנהל/ת משק בית

בעלות נסיון יפנו טלפונית ל־03-641104
סודיות מובטחת.

חוק ההזדמנות שווה בתעסוקה, תשמ"א 1981

לפי חוק זה אסור למעביד להפלות אדם בעבודה מחמת מינו או מחמת היותו נשוי או הורה, אלא אם אופיו או מהותו של התפקיד מחייבים הבחנה של בן אחד המינים לעבודה הנדונה. המפרים צפויים לעונש על פי החוק.

הבאי מן העיתון

לוז

חברה תעשייתית לתכנון ולבנית מערכות הפקת חשמל מאנרגית השמש.

דרושים:

1. מהנדס אזרחי לנהול פרויקטים
* 3–5 שנות נסיון בתכנון.
* נסיון במבני תעשיה, יסודות, ניקוז, עבודות עפר.
* שליטה מלאה באנגלית.
* חיכרות עם תקני ארה"ב – יתרון.

2. מהנדס ניסויים
* מהנדס מכונות/מיכשור ובקרה.
* ידע במיכשור מדידה במערכות מכניות ותרמיות.
* 3 שנות נסיון מוכח במחלקות ניסוי/מעבדת ניסוי.

3. מזכירה דו־לשונית
* שליטה מלאה באנגלית ועברית – כולל נסוח ותדפסה.
* השכלה אקדמאית.
* נסיון במעבד תמלילים.

4. מבקרי איכות בעלי נסיון בתעשיה

5. חרט / כרסם לבית מלאכה

משרות אלו מיועדות לנשים ולגברים כאחד.
מקום העבודה ירושלים.

נא לשלוח קורות חיים בציון שם המשרה למחלקת משאבי אנוש – חברת לוז ת.ד. 7929 ירושלים 91079
– סודיות מובטחת –

איר-קור AIR-KOR

ייצור ושיווק מזגנים

דרושים:

סוכני מכירות מנוסים

(בכל רחבי הארץ)

למוצר מבוקש ביותר בקיץ

דרישות:
בעלי נסיון שיווקי מוכח
ידע בסיסי במזגני אויר

נא לפנות בכתב יד צרוף קורות חיים ת.ד. 50406 ת"א 61500

או בטל. 03-3710667-8 לזיוה

שמשון
חברה לבטוח בע"מ

דרושים:

מועמדים/ות
לקורס סוכני ביטוח חיים

– לימודי ערב

אנו מציעים:
– קריירה עצמאית בעלת הכנסת גבוהה.
– אפשרויות קידום לתפקידי ניהול מכירות ושיווק.
– הכשרה מקצועית ברמה גבוהה.
– סיוע מקצועי צמוד במהלך העבודה.
– גיבוי של חברה ותיקה ומצליחה.

לנו דרושים:
– שאפתנים בעלי בטחון עצמי ותקשורת בין־אישית טובה.
– בעלי רצון להשקיע זמן ומאמץ בעבודה.
– בעלי השכלה תיכונית ומעלה רצויה אקדמאית.
– גילאי 25-50.
– עדיפות לאנשי שיווק ומכירות.

* המועמדים המתאימים יתקבלו לאחר מיון.

לקביעת ראיון אישי נא להתקשר לטלפון: 08-7521616, 051-27887

קבוצת הסנה

זר זהילה בע"מ
שרותי כח אדם

דרושים

למחלקה הטכנית:

א. נהגים בעלי רשיון לאוטובוס – לעבודה בגוש דן
ב. נהגי חלוקה – בעלי רשיון ג' לרשת מזון
ג. עוזרים לנהגי חלוקה – לרשת מזון, אין צורך ברשיון
ד. מסגר/רתך – לאזור תל־אביב
ה. מכונאי מטוסים
ו. מכונאי/אביזרים תעופתיים
ז. פחח רכב – לאזור ת"א
ח. נגר בנין – לאזור חולון
ט. עובדים/ות בלתי מקצועיים – לעבודת משמרות באזורים חולון, פתח־תקוה וחשרון.

למחלקה המשרדית:

א. קופאיות – שכר ותנאים טובים
ב. קצין בטחון מחוזי – לרשת מזון, רצוי בעל רקע צבאי/משטרתי
ג. קצין בטחון – לסניפי רשת מזון באזור פתח־תקוה ונתניה
ד. מעבדות תמלילים
ה. מנהלי חשבונות – בעלי נסיון וידע בהנהלת חשבונות ממוחשבת
ו. בחורים/ות לעבודות טלר – לבנקים בגוש דן, אפשרויות קידום
ז. כתבנית עברית אנגלית
ח. לקריירה במוסד פיננסי – מועמדים בעלי רקע פיננסי/כלכלי רצוי דתיים/מסורתיים

לפרטים נא לפנות זהילה דיזנגוף 120 ת"א 03-5448328

יותר טוב מנפאואר

למחלקה הטכנית ת"א
בן־יהודה 12, א'-ה' 08.00-14.00
טל: 03-298877, 284128

★ מלחימות / מחוטות
1. נסיון של 3 שנים לפחות, לעבודה באזור נתניה.
2. נסיון של שנתיים לפחות בעבודה לפי תקנים צבאיים – עדיף תעופתי, לעבודה באזור ת"א לתקופה ממושכת.

★ מפקדת איכות ויזואלית
נסיון של 3 שנים בעבודה לפי תקנים צבאיים, לעבודה באזור נתניה.

★ אחראי מעבדת צילום
רצוי בוגר קורס טכנאי צילום בהדסה, לעבודה ממושכת, באזור המרכז.

★ כרסמים / חרטים קונבנציונאליים, C.N.C.
בעלי נסיון של שנתיים לפחות, לעבודה ממושכת, באזור המרכז.

★ צבע תעשייתי
בעל נסיון של שנתיים לפחות, למפעל מסודר, באזור ת"א, לתקופה ממושכת.

★ מסגרים / רתכים
בעלי נסיון של שנתיים לפחות, למפעל מסודר, באזור ת"א, לתקופה ממושכת.

★ מסגרים / רתכים
בעלי נסיון של שנתיים לפחות, למפעל מסודר באזור ת"א.

★ טכנאי מיזוג אויר
בעל נסיון של 5 שנים בתכנון ופיקוח על מתקני מיזוג אויר, למפעל מסודר באזור המרכז.

★ שרטט מכונות
עבודה על מחשב I.B.M P.C. ונסיון בתמונות מיקרוקד – הכרחי. לעבודה ממושכת, באזור ת"א.

★ חרט קונבנציונאלי
בעל נסיון של שנתיים לפחות, לעבודה ממושכת, באזור ת"א.

★ מחשנאי טכני
בעל נסיון של 3 שנים לפחות, יוצא חיל האויר. הכרת רכיבים אלקטרוניים – הכרחי.

שכר גבוה וכל התנאים הסוציאליים – בחוץ.
פנו למנפאואר בהקדם – זה משתלם!

מנפאואר MANPOWER
החברה הגדולה בעולם לעבודה זמנית
המשרות במודעה זו מוצעות לנשים ולגברים.

מדליון הכסף ניתן כאות הוקרה והכרה למצטיינים שבין עובדי מנפאואר

פקיד/ת הזמנות וכירגום

לחברת תעופה אמריקאית דרוש/ה
לעבודה מגוונת
עדיפות לבעלי/ות נסיון קודם
נא לפנות בטלפונים 03-5449555 לעינה

סיני
סוכנות לבטוח בע"מ

דרושים

8 מועמדים רציניים

שיוכשרו כסוכני ביטוח חיים וישולבו בפרויקט שיווק חדשני במסגרת קורס שיפתח בתחילת מרס 1988

יתקבלו מועמדים לאחר מיון אשר:
– גילם מעל 25
– השכלתם תיכונית ומעלה
– רצון חזק להצליח בענף

לבוגרי הקורס מובטח:
* קורס ברמה גבוהה
* הכנה לבחינות רישוי של האוצר
* קידום מצטיינים לעמדות מפתח ב"סיני"

מנורה חברה לבטוח בע"מ

למשרד אדריכלים דרוש אדריכל

בעל נסיון וכושר ניהול
03-5101191 בימים א-ה

ORS שרותי כח אדם

לאו.אר.אס. רחובות

למחלקה הטכנית:
* זגגים עם נסיון
* חרט/כרסם קונבנציונאלי לעבודה קבועה.
* עובדות הרכבה
* מפעילי מכונות
* מכונאי אחזקה
* מתכנאי למחסן אלקטרוניקה
* הנדסאי אלקטרוניקה
* קניין מכניקה
* חשמלאי ראשי
* מנהל אחזקה
* מהנדס מכונות
* מחסנאים, טכנאים
* מכונאי רכב
* גננים, צבעים, טייחים, רצפים.
* עובדי ייצור לעבודות מגוונות.
* חשמלאי מוסמך
* מנהל מחסן
* עובד למטבח
* מהנדס בנין/ביצוע
* מנהל עבודה
* טכנאים

למחלקה המשרדית:
* פקידות לעבודה בשעות אחה"צ
* לבורנט תעשייתי
* מזכירה בכירה עברית + אנגלית
* מזכירות רכש
* קלדניות
* מזכירות שיווק
* פקידת יבוא
* מעבד תמלילים
* מזכירה

הטובים עובדים קבוע ORS

ORS שרותי כח אדם

סניף פתח־תקוה לשרותכם
למחלקה הטכנית
דרושים/ות:

* עובדים/ות ייצור לעבודת משמרות במפעלי מזון בפתח־תקוה, שכר גבוה.
* רתכי CO2/ארגון/שירונן מנוסים לעבודה ממושכת באזור פ"ת לוד ורמה"ש.
* כרסמים/חרטים קונבנציונאליים, C.N.C. – בעלי נסיון של שנתיים לפחות, לעבודה ממושכת ברמה"ש ולוד.

מועמדים מתאימים מתבקשים לפנות אל איציק או שלומית בימים א'־ה' בין השעות 8:30-16:30 ובימי ו' עד 12:00.
כתובתנו: חובבי ציון 26 פתח־תקוה 03-9301913

הטובים עובדים קבוע ORS

מלליון בע"מ תל־אביב

לחברתנו העוסקת בשילוח בינלאומי

★ מתאם/ת משלוחי יבוא
★ בוגר/ת אוניברסיטה

ידיעת השפה האנגלית ברמה טובה
משרות מלאות – 6 ימי עבודה בשבוע
טל: 03-321181 בין השעות 08:00-13:00

ורד הגליל

תעשיית שוקולד וממתקים בע"מ
למפעל החברה בצפת
דרוש

מהנדס חשמל

רצוי בעל נסיון בתעשיית המזון
נא לפנות בכתב בצרוף קורות חיים
למנהל חבר התעשיות ת.ד. 1093 צפת 13110

Import company in central region requires

IMPORT / PURCHASING CLERK

Requirements:
* Commercial English, good Hebrew.
* Experience in import procedures.

Send C.V. with contact phone number to P.O.B. 20045, Tel-Aviv 61200 for "Sonia".

יותר טוב מנפאואר

לסניף תל־אביב
בן־יהודה 12, א'-ה' 08:00-14:00
טל: 03-298877, 284128

דרושה

מזכירה־כתבנית עברית / אנגלית

ליום עבודה מלא,
לתקופה ממושכת.
תנאים טובים למתאימה,
עדיפות לבעלת רקע בעיבוד תמלילים.

מעבדת תמלילים עברית / אנגלית

אנגלית ברמה גבוהה.
ידע ב־WANG – יתרון.
לעבודה באזור חולון,
יום עבודה מלא עם אפשרות לשעות נוספות, לתקופה ממושכת.
תנאים מצויינים למתאימות.
פני למנפאואר בהקדם – זה משתלם!

מנפאואר MANPOWER
החברה הגדולה בעולם לעבודה זמנית
המשרות במודעה זו מוצעות לנשים ולגברים.

מדליון הכסף ניתן כאות הוקרה והכרה למצטיינים שבין עובדי מנפאואר

דרושים:

רופא ילדים, עובדים סוציאליים, פסיכולוגים, מטפלות בזקן, מנחה מערכות

לחברת שיווק דרוש עוזר למנכ"ל

עדיפות לקצינים משוחררים
בדרגת סגן – רס"ן
נא לטלפן 03-448040

מנהל פרוייקט שיווקי־פרסומי בתחום יוקרתי

כישורים נדרשים:
* בקיאות בתחום מסחרי ברוב נכסי
* נסיון בשיווק ופרסום
* כושר ניהול מו"מ בעברית ובאנגלית
* רצוי קשר עם המפרסמים הגדולים
* רשיון נהיגה
למועמד המתאים תנאים מצויינים
נא לפנות בכתב ל"מנהל פרויקט" ת.ד. 6230 ת"א

ניהפקרמיקה

למשרדי חברה בתל־אביב
דרוש/ה

מנהל/ת חשבונות

הכישורים הדרושים:
* סוג 3
* נסיון של 3 שנים לפחות
לפנות בכתב עם צרוף קורות חיים לת.ד. 3309 תל־אביב 61032 עבור מנהל חשבונות

פריקלאס ים־המלח בע"מ

במפעלנו במישור רותם דרושים

מהנדס / ת מכונות
* תואר ראשון בהנדסת מכונות * אפשרי ללא נסיון * יחסי אנוש טובים

מהנדס / ת תהליך
* תואר ראשון בהנדסה כימית * נסיון של 2-3 שנים * יחסי אנוש טובים

לבורנטים / ות
* לעבודה תקופתית
* הנדסאי כימי בלבד * נסיון במעבדה בתעשיה הכימית * יחסי אנוש טובים

עובדת שיווק
למתקן מוצרים מיוחדים

5 ימי עבודה בשבוע
הכתובת פריקלאס ים המלח מישור רותם ד.נ. ערבה מ. 86800

לאורליט חברה להנדסה בע"מ

דרושים

מודליסטים

לתבניות פיברגלס בעלי ידע בנגרות
* 6 ימי עבודה בשבוע * תנאים טובים למתאימים

למעון חורים "סיני" חיפה אחוזה דרושים:

★ אם בית דתית בעלת נסיון
★ אחות מוסמכת

נא לפנות בכתב יד בצרוף המלצות למר אדלר ת.ד. 7161 חיפה 31071

מחלקת תביעות

דרוש/ה

פקיד/ה למדור רכב

עם נסיון של 3 שנים לפחות בסילוק תביעות רכב
נא לפנות לגב' ציונה
טלפון 03-5430723

מנורה חברה לבטוח בע"מ

דלתא גליל תעשיות בע"מ

למפעלנו בכרמיאל
דרוש/ה

הנדסאי/ת טכנאי/ת טכסטיל או ייצור

לתפקיד אחראי
המעוניינים באתגר וקידום יפנו בכתב ובצרוף קורות חיים לת.ד. 137, כרמיאל 20100

מלונות

למלון דן פנורמה ת"א
דרוש/ה:
* מפקחות למשק בית
* כתבנית עברית/אנגלית
* שומר שער לילה

NCR

למרכז חברה בתל־אביב
דרושה

מזכירה

לשעות אחה"צ

נציג מכירות

למערכות צבאיות ומערכות זמן אמת

teamon
Data General

שח"ע

שרותי כח אדם

דרושים לעבודה בנתניה ת"א הרצליה ופ"ת:

* קופאיות
* עובדי מחלקה ברשת שווק
* נהגי משא לחלוקה
* עוזרי נהגי חלוקה
* נהגי סמיטריילר
* מלגזן
* עובדים לחלוקת מזון
* מכונאי כלי רכב

לחברת שיווק גדולה

דרושים

מפיצים

לתחום הקימעונאי והמוסדי
בעלי רכב מסחרי (מסוג טרנזיט או דומה)
לאזורים: מרכז, חיפה והצפון, באר־שבע וירושלים

מחצ

חברה המובילה למיכון, חומרים, ציוד לתחזוקה ונקיון מקבוצת "השמירה" בע"מ

דרוש/ה

נציג/ת מכירות

לאזור ירושלים והדרום
* נסיון מוכח במכירות * מעל גיל 25
* בעל/ת רשיון נהיגה * טלפון בבית
* מגורים באזור ירושלים

נא לפנות בכתב יד בפרוט קורות חיים ובציון נסיון קודם במכירות לת.ד. 3101 ת"א 61030 עבור נציג/ת מכירות

هكذا من الاصل

משטרת ישראל

משמר הגבול

היחידה למשימות מיוחדות

דרושים:

צעירים בעלי:

בריאות מעולה

גיל: עד 30

השכלה תיכונית

יוצאי יחידות תי"ר קרביות

מוטיבציה גבוהה

נכונות לשרות מבצעי מלא אתגר

היחידה תעסוק במגוון פעילות מבצעית

בכל רחבי הארץ.

המעונינים העונים לדרישות, יפנו בצרוף

תעודת זהות, פנקס מילואים ותעודות

המעידות על השכלה, לאחת מלשכות

הגיוס המפורטות להלן:

תל-אביב רח' הרכבת 14 03-628290-3

ירושלים רח' המלך ג'ורג' 8 02-244433

חיפה רח' העצמאות 82 04-661067

באר שבע רח' העצמאות 55 057-32521

רחובות רח' הרצל 206 08-487488

סודיות מובטחת

יש עבודה בחברת החשמל

להקמת תחנת הכח "רוטנברג" באשקלון דרושים:

1. מסגרים

2. מכונאים

הכישורים הדרושים:
* בוגרי בי"ס מקצועי
* בעלי נסיון

בריאות תקינה

העונים לדרישות הנ"ל יפנו אישית עם תעודת השכלה אל מח' כח אדם, אגף הביצוע רח' החשמל 16 קומה 12 תל-אביב

מודעה זו מיועדת לנשים וגברים כאחד.

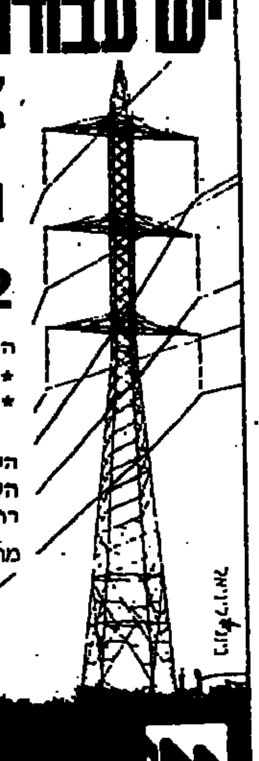

חברת החשמל לישראל בע"מ

האם יש לך כוח שכנוע?

הזדמנות מצויינת למקדמות מכירה בטלפון בחברת תקשורת גדולה

אם את בעלת כושר ביטוי ושכנוע ויש לך קול נעים וסבלנות – אנו מציעים לך משרה מלאה

כמקדמת מכירות בטלפון

עבור חברת תקשורת ותיקה ומצליחה

★ משכורת קבועה והערכה כספית מיוחדת להשגים.
★ 5 ימי עבודה בשבוע, 17.00–8.00 באוירה נעימה בתל-אביב.
★ הכשרה מקצועית ברמה גבוהה, שכר מתחילת ההדרכה והטבות נוספות.
★ אין צורך בנסיון קודם.

לקביעת ראיון ופגישה נא לפנות

לחברת שלף יועצים

טל. 03-346914 החל מיום א' בין השעות 13.00-08.00

– סודיות מובטחת –

לתעשיה הצבאית באיזור המרכז

דרושים/ות

מהנדסי/ות כימיה

למשרות הבאות:–
א. פיתוח מוצרים חדשים
ב. עבודה במתקני ייצור במשמרות
ג. כימאי – פיסקלי
ד. מהנדס חומרים

הערה:– למשרות פיתוח יכולים לפנות גם כימאים בעלי תואר ראשון ומעלה. על הפונים להיות לאחר שירות צבאי בצה"ל.

נא לפנות טלפונית למספר 052-77820 בימים א–ה בין השעות 07.00–16.00 ניתן לפנות בכתב לת.ד. 61320.

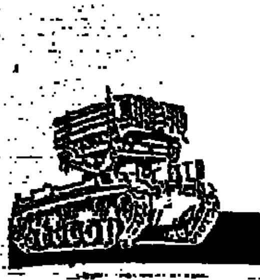

התעשיה הצבאית

אזימוט

תעשיות תוכנה בע"מ

לרגל זכיתנו בשנה השלישית ברציפות כבית התוכנה המצטיין של י.ב.מ במערכות 3/X ולמימוש תוכנית הפעילות לשנת 1988/9

דרושים לנו

1. מנהל סניף חיפה
* מגורים באזור חיפה.
* איש מכירות בכיר, אחראי ועצמאי
* נסיון מוכח במכירת מחשבים ותוכנות מסחריות עדיף י.ב.מ. מסדרת 3/X
* יכולת ניהול צוות עובדים
* מנתח מערכות – יתרון

2. אנשי מכירות ממוסים(PC | 3/X) (ת"א וחיפה)
* נסיון קודם בשיווק תוכנה ו/או מחשבי י.ב.מ. – הכרחי
* הכרת השוק ומערכות מסחריות

3. מרכז סיוע בשיווק / שרות לקוחות (ת"א)
* ניתוח פלחי השוק, הכוונה ומעקב למח' מכירות
* סיפול בעזרי שיווק ומכירות ותיעוד שיווקי
* הכרת ציוד י.ב.מ 3/X ומערכות מסחריות
* מנתח מערכות – יתרון
* יכולת ניהול מו"מ עצמאי ובעל יוזמה

4. מתכנתים ממוסים (ת"א וחיפה) RPG III, RPG II
* נסיון מוכח של 3 שנים לפחות במערכות מסחריות

5. מתקיני תוכנה ומדריכים (P/C ו-S/36)
* נסיון בהתקנות, יישום והדרכת לקוחות

לא תתקבלנה הפניות מחברות להשמת כח אדם. המעוניינים יפנו אישית. מועמדים מתאימים מתבקשים לתאם פגישה עם גב' לריסה טלפון 03-336713, או לפנות בכתב בצרוף קורות חיים למשרדנו בת"א, הסמטה 56 מיקוד 67214.

לחברת קייטרינג באזור השרון דרוש

טבח

למשרה מלאה או חלקית

טל. 052-61125

לקבוצת אביב דרוש/ה

תקציבאי/ת בכיר/ה

לפיתוח נושא חדש.
חשוב נסיון עשיר בפרסום בחברת פרסום או אצל מפרסם.
רקע שיווקי - יתרון.

לפנות טלפונית לרוני אריאלי 03-246233-4-5 ; 03-224993

מזכירה כתבנית

עם נסיון

בעיבוד תמלילים

בחֶבֶר יודעים להעריך את המקצועיות שלך.
גם הלקוחות שלנו.
תהני מיחס טוב, מקומות עבודה מעניינים וסגונים ותנאי עבודה משופרים.

חבר

לעבוד בחֶבֶר להרגיש בבית

חברה לשרותי כח אדם

ת"א בניין מגדלור, בן יהודה 1, טל' 03-5101420 ירושלים טל' 02-234265 חיפה טל' 04-663956

• הצטיידו בתעודת זהות המלצות ותמונת פספורט
• שעות הקבלה 08.00-13.30

לאולפן לבגרות דרושים

מורים

להכנת כיתות לבחינות בגרות בשעות הערב במקצועות: מתמטיקה, פיזיקה, אנגלית, תנ"ך, ספרות עברית ולשון.

רק מורים בעלי תעודת הוראה ונסיון בהכנת כיתות לבגרות מתבקשים לפנות: תל-אביב: 03-5460618, ירושלים: 02-222340, חיפה: 04-641040, באר-שבע: 057-71690

– תנאים טובים למתאימים –

פילת

אגף מיון והשמה

עבור לקוח שלנו חברה ציבורית במרכז הארץ דרוש/ה

מנהל/ת אגף עבודות ציבוריות

שירכז ויוביל פרוייקטים רב תחומיים בהיקפים גדולים.
המועמד המתאים יהיה מהנדס אזרחי / מהנדס חשמל / אדריכל,
בעל נסיון בתחום התשתיות והבניה,
היכרות עם המימסד הציבורי, נמרץ בעל יוזמה
ויכולת ניהולית אירגונית מעולה.
שעות עבודה ארוכות

נא להפנות קורות חיים מפורטים לפילת בע"מ, דרך פתח-תקוה 114 ת"א – 67012, ולציין משרה 5300

הדר

חברה לבטוח בע"מ

רח' בן יהודה 3–1 ת"א. טלפון – 03-642642

לחברתם המובילה בקצב התפתחות עסקי בטוח החיים בארץ

דרושים

מנהלי מכירות

לגיוס, הדרכה, הפעלה, פיקוח פיננסי ואדמיניסטרטיבי של סוכנים.

דרישות התפקיד:
* גיל 40–27
* נסיון מוקדם בהדרכת עובדים והפעלתם.
* נכונות לעבודה בשעות לא שגרתיות.
* השכלה אקדמאית רצויה.

המועמדים המתאימים יוכשרו בקורס מרוכז בן מספר חודשים שיערך בתל-אביב.

נא לפנות טלפונית לגב' דיתי ארד טלפון: 03-642671

מכון מ.ש.כ.

שירותים פסיכולוגיים

ללקוחנו

חברה לפיתוח וניהול פרויקטים ממוחשבים בעלת מוניטין ארצי ובינלאומי

דרושים מועמדים לתפקיד

ראש פרוייקט

ניתוח מערכות מידע

דוברי ספרדית ברמת שפת אם

מועמדים בעלי כישורים מתאימים יעברו הכשרה של יום בשבועיים במשך חצי שנה. בהכנה לעבודה בחו"ל, בארץ דוברת ספרדית (אמל"פ)

כישורים מקצועיים:
* נסיון של 5 שנים לפחות בניתוח והפעלת מערכות והכנת דוקומנטציה
* נסיון בתכנות, הכנת תיקי תוכנות והכנות מתכנתים
* נסיון במחשב IBM - MAIN FRAME
* נסיון של 5 שנים לפחות בניהול צוות
* נסיון במתן שירותי יעוץ והכוון ללקוח

כישורים אישיותיים:
הסתגלות לסביבה חדשה. תפקוד בתנאי לחץ. התמדה במשימה

הגשת מועמדות תעשה בכתב יד בלבד, בעברית ובספרדית תוך פירוט נסיון עבודה, הכשרה מקצועית, השכלה, ומהלך חיים כללי. ת.ד. 13013 ירושלים 99130

פרסום שיטה

ויכולכו

מפעלי טקסטיל בע"מ

רח' עשר טחנות 24, תל-אביב

דרושה

פקידה/טלפוניסטית

עם ידע בהדפסה לשעות 7.30–14.00

לפנות 03-378121 לגב' יהודית גיל.

תקציבכיר

לפרסום "צרפתי"

דרושה:
נסיון של 3 שנים לפחות
בעבודה עצמאית. רקע בשיווק.
טל: 03-259184/5
בשעות הערב: 052-912274

המחלקה הטכנית

חבר

◆ **כרסמים/חרטים** קונבנציונליים בוגרי בית ספר מקצועי. פרופיל 72 פלוס – קריאת שרטוט חובה

◆ **מסגרים** בוגרי בית ספר מקצועי **נסיון מוכח** מעל 3 שנים **ידע בקריאת שרטוט** פרופיל 72 פלוס, לאזור השרון.

◆ **מלוזמות** לאחר שרות צבאי. נסיון מעל שנתיים יכולת עבודה עפ"י שרטוט דגם. **עדיפות ליוצאות במצ"א ח"א** - 5 ימי עבודה, הסעות + ארוחות - שכר בהתאם.

◆ **מכונאי דיזל** נסיון מעל 3 שנים לחולון.

◆ **מסגר אחזקה** נסיון מעל 3 שנים בתעשיה לחולון.

◆ **מכנאי/הנדסאי תעשיה וניהול** - נסיון מעל 5 שנים במדידת זמנים, שיפור שיטות נוהלי עבודה לפרוייקט בגוש דן.

לעבוד בחבר להרגיש בבית

חברה לשרותי כח אדם

ת"א בניין מגדלור בן יהודה 1 טל' 03-5101420

• הצטיידו בתעודת זהות, תמונה והמלצות • שעות הקבלה 08.00-13.30

עבודי פרסום חוצות

דרוש

מנהל מכירות

ושיווק

עדיפות לבעלי השכלה אקדמאית בשיווק ומנהל עסקים

בעל נסיון של שנתיים לפחות
לתפקיד רב-אתגר הכולל ניהול מו"מ עם
דרגים בכירים ועבודת שטח מאומצת.
חוש מסחרי ויחסי אנוש מעולים - הכרחיים.

הזדמנות יוצאת דופן למתאים

לפנות לטל: 03-5790792 לאבי, בין השעות 09.00-16.00

תלמה

לתלמה סניף רמת-גן דרושים

מובילים

דרישות המשרה:
★ 12 שנות לימוד
★ בריאות תקינה
★ רשיון ב'

המעונינים מתבקשים לפנות לסניף רמת-גן, לסגיל, רח' הגבירה 4, בימים א' – ה', בין השעות 09.00 – 12.00.

לחברה בינלאומית באזור הצפון

דרוש:

מנהל

מתחומי האחריות: תפ"י, כח-אדם, אדמינסטרציה

בעלי נסיון של 3 עד 6 שנים בתעשיה, בתחומים הנ"ל, הגרים בכרמיאל, יפנו בכתב-יד, בצירוף קורות חיים ונסיון קודם, לת.ד. 1144 תל-אביב, 61010, עבור "מנהל".

– סודיות מובטחת –

לתושבי ת"א והמרכז

המוכשרים להצליח

אם את/ה בוטח/ת בעצמך ויכול/ה להוכיח שאת/ה מסוגל/ת להצליח ולעבור את המיון הקפדני, יש לך הזדמנות להצטרף לקורס המקצועי של מגדל

ללמוד ביטוח חיים וגם ביטוח כללי

לעמוד במבחני רישוי מטעם משרד האוצר, להתמחות כסוכן/ת ביטוח במגדל ליהנות מהכנסה חודשית הולמת מסיום הקורס.
והעיקר – להצליח ולהגיע לעצמאות.

טלפן/י ללבנה: 9-03-622245

מגדל — חברה לביטוח בע"מ

דבר אחד בטוח.

The Dans of Israel Hotels and Resorts

בוא לעבוד

במלון דן תל-אביב

וראה את העולם

המלון דן תל-אביב היוקרתי (5 כוכבים DE-LUXE) פותח תכנית הסבה יוקרתית להכשרה ועבודה באומנות ההגשה והשירות. התכנית הוכנה במיוחד עבור סטודנטים/יות המתחילים ללמוד בקרוב.

בוא נפגש על כוס קפה ביום א' 28.2.88 או ביום ג' 1.3.88 בשעה 17.00 במלון דן תל-אביב רח' הירקון 99.

משרד הפנים — המחלקה להדרכה ברשויות המקומיות

מרכז הדרכה ארצי לעובדי רשויות מקומיות

דרושים

יועצים למנהלי מרכזי הדרכה

בעלי הכישורים הבאים:
• השכלה אקדמאית בתחומי ניהול האירגון
• נסיון מעשי בעבודה עם רשויות מקומיות
• נסיון בפעילות של פיתוח אירגוני
• נסיון בהדרכה בתחומי המינהל

מועמדים בעלי רקע ונסיון מתאים, מתבקשים לפנות, בצירוף קורות חיים, תעודות והמלצות אל: מרכז הדרכה ארצי, מכללת מטה יהודה, עין כרם ת"ד 3831, ירושלים 91037

מל"ל — מ.ל.ל. תעשיות ומחשבים בע"מ

למחלקת השרות דרוש

טכנאי/הנדסאי מחשבים

הכישורים הנדרשים:
1. נסיון מוכח בתחזוקת מחשבי I.B.M P.C. או תואמים.
2. היכרות טובה של תוכנות אוניברסליות והשרות המעלה הרצות ב-P.C
3. חובה רשיון נהיגה

לדרושים נא לפנות בכתב יד לת.ד. 5195 ר"ג.

LES LTD

1. מהנדס מכירות

למכירת ציוד בדיקה מתוחכם
רצוי נסיון בתחום RI ו/או מיקרוגל

2. מזכירה דינאמית

הדפסה עברית + אנגלית, תנאים מצויינים למתאימים

טל: 03-7526333

למשרד אדריכלים דרושים

אדריכל/ית הנדסאי/ת

רצוי נסיון קודם בפרוייקט גדול ומורכב

טל. 03-453748, 03-5460839

דרוש/ה

מנהל/ת חשבונות

לתפקיד בקרה משקית
רצוי עם נסיון בספנות
ידיעת השפה האנגלית הכרחית.
נא לשלוח קורות חיים בכתב ל:
לת.ד. 7185 ת"א מ. 61071.

[illegible]

למוסד בנקאי בת"א

דרושות:

מזכירות אחה"צ

★ השכלה תיכונית מלאה.
★ שליטה בשפה האנגלית.
★ הדפסה עברית שוטפת.
★ רצוי נסיון במזכירות.

העבודה במשרה חלקית.
א' – ה' בין השעות 14.00–18.00

המעוניינות מתבקשות לפנות בכתב יד בצרוף קורות חיים ונסיון קודם לת.ד. 23136, ת"א מיקוד 61230 עבור "מס' 110".

בריגקס (ישראל) בע"מ.

דרושים:

נהגים

בעלי רשיון נהיגה ג'

הכישורים:
* בוגרי 10 שנות לימוד
* יוצאי יחידות קרביות
* עבר ללא דופי
* מקום מגורים בגוש-דן והסביבה

העונים לדרישות יבואו לראיון ביום ראשון, 28.2.88, בין השעות 8.00 – 12.00, לבית ברינקס, רח' קיבוץ גלויות 47 ת"א.

נא להביא פנקס מילואים, תעודת שחרור + 3 תמונות.

אמפיסל – Brother

★ 1. איש תמיכה למדפסות
★ ★ 2. נציגי מכירות

למדפסות לייזר

★ נסיון רקע וידע טכני לתמיכה במדפסות כבדות כולל מדפסות לייזר.

לפנות לטל' – 9225921

★★ דינמיות חריצות והכרת הענף
נסיון בשוק
רקע במדפסות לייזר – עדיפות

תנאים טובים למועמד המתאים.

לפנות לטל' – 9225921, 287183, 287102.

דרושים

1. **פקידי מודיעין** לבניני צבור
2. **שומרים לבנקים**
3. **אחראי שער** למתקן בטחוני.
4. **מאבטחים**

יוצא יחידות קרביות
★ עבודה במשמרות ★ שכר גבוה
★ גיל עד 50 ★ עבר ללא דופי

ועדות קבל תתקיימנה בימים ראשון ושני 29.2.88 – 28 בין השעות 14.00 – 18.00 ברחוב שפר 16 ת"א (ליד שוק הכרמל).

ל"דפי תפוז"

מדריך העסקים המסווג

דרושים/ות

1) **נציגי/ות מכירה מעולים.**
לאזורים: **א. השרון:**
הרצליה, כ"ס, רעננה, נתניה, חדרה.
ב. השפלה:
ראשל"צ, רחובות, אשקלון, אשדוד.

2) **מקדמות מכירה בטלפון:**
מאזורי מגורים:
הרצליה, כ"ס, רעננה, נתניה, חדרה, ראשל"צ, רחובות, אשקלון, אשדוד.

להתקשר מיום א' לטופיר או יובל.
03-5103813-5103846-663898-661303

א.זליג
בכירים לקריירה חדשה

אנשים מעולים לתפקידים בכירים — Top jobs for top people

עבור לקוחנו מפעל תעשייתי להפרדת אויר, בדרום הארץ

דרוש/ה

סגן מנהל (מהנדס מכונות)

* ★ נסיון של לפחות 5 שנים באחזקת ציוד סובב ומתוחכם.
* ★ הבנה במתקנים כימיים — יתרון.
* ★ ידיעת השפות אנגלית ו/או גרמנית.
* ★ תנאי שכר מיוחדים ועזרה בדיור למועמד המתאים.

עבור לקוחתנו באזור חיפה
חברה עתירת ידע בשטח האלקטרוניקה והמחשבים

דרוש/ה

מנהל תפעול

האחראי על ייצור, אחזקה, רכש ולוגיסטיקה

* ★ מהנדס אלקטרוניקה
* ★ בעל כושר ניהול מוכח
* ★ אנגלית חובה

סודיות מובטחת

מועמדים מתאימים יפנו בימי א'-ה' בין השעות 08.00-17.00 לטל' 03-687610 או 03-667630, או יעבירו למשרדנו ברח' גאולה 42 ת"א, ת.ד. 4230 ת"א 61041, קורות חיים כתובים בכתב יד על נייר ללא שורות, בעט כדורי ולציין את היד הכותבת.

לתיכון בבת־ים
דרושים
מורה לתנ"ך לביולוגיה ומזכירות
טלפון: 03-586247

לחברה דרוש
הנדסאי/טכנאי
לעבודות שרות בכל הארץ בדיול, גנרטורים ולוחות פיקוד
03-5365999 אזור התעשיה יהוד.

למשרד אדריכלים דרור סופר
דרוש/ה
אדריכל/ית מנוסה
נסיון של 4 שנים
טלפון: 03-236064, 03-233203

קריירה
שרותי כח אדם בע"מ

למחלקה הטכנית דרושים/ות
* ★ **מהנדס/הנדסאי אלקטרוניקה** + 5 שנות נסיון ומעלה בתעשיה + רקע בשיווק, לסיוע טכני.
* ★ **מכונאי אחזקה** בוגרי בי"ס מקצועי 4 שנתי + נסיון רב בתיקוני ציוד יצרני ואחזקתו, לאזור פ"ת
* ★ **מכונאי רכב** מנוסה, לעבודה באזור פ"ת־ב"ב
* ★ **מכונאי אחזקה** למכונות בוכנה + ידע בפנאומטיקה וחשמל, לאזור אשדוד
* ★ **מפעילי C.N.C.** מנוסים, לעבודה בת"א ובלוד.
* ★ **רתכי חשמל/שריון/ארגון/CO_2** + נסיון
* ★ **חרטים / כרסמים** + נסיון, פרופיל צבאי גבוה
* ★ **חשמלאי רכב** מנוסה, לעבודה בפ"ת
* ★ **צבעי מתכת** מנוסים + פרופיל צבאי גבוה
* ★ **שומרים** לאחר שרות צבאי, פרופיל צבאי גבוה, לעבודה במשמרות
* ★ **עובדי/ות ייצור** לאשדוד
* ★ **צבעי טקסטיל** למפעל בחולון
* ★ **עובדי/ות ייצור** למפעל טקסטיל

למחלקה המשרדית דרושים/ות
* ★ **מנה"ח עצמאי ומדופלם** נסיון בהנה"ח ממוחשבת
* ★ **מנה"ח סוג 3** נסיון בחברה תעשייתית, למשרה מלאה בפ"ת.
* ★ **מזכירות** עברית/עברית־אנגלית מנוסות, למשרות מלאות ומפוצלות
* ★ **קלדניות** מנוסות לעבודת משמרות בכפר־שמריהו
* ★ **פקידת ייבוא** מנוסה, אנגלית ברמה ט"מ
* ★ **פקידה** בוגרת תיכון + תדפסות, אנגלית ברמה תיכונית, למשרה חלקית ברמת אביב.
* ★ **מרכזניות** תדקס מנוסות, עדיפות ליוצאות צה"ל — צפטיות.
* ★ **טלקסיסטית** אנגלית מנוסה, למשרה מלאה בהרצליה.
* ★ **תמלילניות** ע/ע"א מנוסות.
* ★ **מזכירה רפואית** + נסיון בתרומות ובציוד רפואי, למשרה חלקית בת"א

משרות קבועות, תנאים מצויינים, ארוחות והסעות
תל־אביב, דיזנגוף 158, טל. 03-5449848
נתניה, שמואל הנציב 17, טל. 053-338901
רחובות, הרצל 185, טל. 08-465277
חיפה, הרצל 22, טל. 04-670825

הכח שלנו הוא כח אדם, קריירה.

אאפכא

בתל־אביב דרושים
טכנאי שירות
* ★ בוגרי בתי־ספר מקצועיים.
* ★ עדיפות לחיילים משוחררים יוצאי יחידות טכניות.
* ★ בעלי רשיון נהיגה מעל שנה.

מועמדים יפנו למר גלאון
רח' הנסגר 9 תל־אביב, טל. 379712
בין השעות 09:00—10:30

מרכזנית
★ למשרה חלקית בשעות אחה"צ.

מחסנאי טכני
★ לאחר שרות צבאי כמפ"ט.
מועמדים מתאימים יפנו לטובה בן־דוב
דרך פ"ת 16, תל־אביב, טל. 384444
בין השעות 10:00—13:00 בלבד.

לחברה מסחרית גדולה בענף הרכב דרושים:

איש ביצוע למחשב
* נסיון במערכת מלאי ממוחשבת
* ידע כללי בתמחיר רצוי בענף הרכב

עוזר ליבוא
* שליטה בצרפתית
* נסיון מוכח ביבוא
* השכלה תיכונית ורקע טכני

פקידת שכר
בעוזרת לחשב השכר
* לטיפול ברישומי נוכחות
* נסיון מעשי — חובה

מעוניינים יפנו לטל. 7550233, 7550755

למוסד ציבורי ארצי
דרושים/ות
מנהלי אחזקה
1. מהנדס מכונות למרכז הארץ
2. מהנדס מכונות או חשמל לסביבת רחובות

* ★ בעלי נסיון של 5 שנים בתחום אחזקת מבנים ומתקנים.
* ★ נסיון בתכנת תקציב אחזקה.

לפנות בכתב־יד בציון תולדות חיים ומספר טלפון לתיבת דואר 16250 ת"א, לא יאוחר מיום 5.3.88

יותר טוב מנפאואר
לסניף רחובות
הרצל 190, א'-ה' 08:00-14:00
ו' 08:00-12:00
טל: 461717, 08-473734

* ★ **מהנדסי מכונות מנוסים:**
  א. בפיתוח מתקנים כימיים תעשייתיים.
  ב. בפיתוח בתחום האלקטרו־מכניקה + ידע במחשבים.
  ג. בוגרי הטכניון, 3 שנות נסיון בפיתוח מערכות זרימה והידראוליקה.
* ★ **כתב / ת טכני / ת מנוסה**
  אנגלית שפת־אם, רקע טכני/הנדסי/מדעי, במפעל תעשייתי.
* ★ **חשמלאי ראשי / מוסמך**
  רשיון במתח גבוה — חובה
  ונסיון 3 שנים לפחות במפעל תעשייתי.
* ★ **שרטט / ת מכונות + אלקטרוניקה**
  מנוסה בתיבים, אוטוקאד ו/או טיקאד.

שכר גבוה וכל התנאים הסוציאליים — כחוק.
פנו למנפאואר בהקדם — זה משתלם

מנפאואר MANPOWER
החברה הגדולה בעולם לעבודה זמנית
המשרות במודעה זו מוצעות לנשים ולגברים.

מדליון הכסף ניתן כאות הוקרה והכרה למצטיינים שבין עובדי מנפאואר

עבור מפעל למערכות משובצות מחשב
מהנדס תוכנה (בכיר)
לריכוז צוות
מתכנתי R.T (ז"ך ש')
באחד התחומים: מוטורולה, אינטל, גרפיקה.
סי.פי.או.אס (רויטל) טל. 03-5461342 ת.ד. 22291 ת"א 61222

קרליין
לחברת קרליין
דרושות
דיילות יופי
בעלות 3 שנות נסיון לפחות
גיל 30 ומעלה
הופעה נאה
לדוכני קרליין ברשתות השיווק
באזור תל־אביב
לקביעת ראיון 03-227181 לפנות לאיריס.

דרושים מהנדסים
A MAJOR U.S. AEROSPACE AVIONICS COMPANY IS INTERESTED IN INTERVIEWING WELL QUALIFIED ENGINEERS FOR POSSIBLE SHORT TERM, LONG TERM OR PERMANENT EMPLOYMENT IN ISRAEL AND THE UNITED STATES. MOBILITY IS IMPORTANT. PREFERENCE WILL BE GIVEN TO (a) RECENT MILITARY AVIONICS SYSTEMS BACKGROUND; AND (b) DUAL U.S.-ISRAELI NATIONAL STATUS (NOT MANDATORY).

PLEASE SEND RESUME IN ENGLISH TO PO BOX 18166 TEL AVIV 61180 FOR CONFIDENTIAL CONSIDERATION
סודיות מובטחת

למרכזי הנופש של קופ"ח
דרושים:
1. למבטחים בזכרון יעקב טל' 063-90995
   טבח מקצועי
2. לבית יערי בכפר ויתקין טל' 053-666778
   טבח קונדיטור
3. לבית החלמה כינרות בטבריה טל' 067-21285
   טבח ראשי
4. לבית בנדורי בחיפה טל' 03-433442
   מנהל/ת מטבח

על המועמדים המתאימים לפנות לטלפונים הנ"ל

---

d.r. JORDAN
אופנת עור בינלאומית דרושים
מודליסטים / מודליסטיות.
תנאים טובים למתאימים
נא לפנות לטל. 053-617888

"מאיר" חברה למכוניות ומשאיות בע"מ
יבואני VOLVO בישראל
דרושים
★ מחסנאים
למחסן חלקי חילוף בת"א
נא להתקשר טלפונית 03/330080 לאשר רדנסקי בין השעות 10.00 — 14.00 מיום ראשון.

חוק הזדמנות שווה בתעסוקה, תשמ"א 1981
לפי חוק זה אסור לסרב לקבל אדם לעבודה מחמת מינו או מחמת היותו נשוי או הורה, אלא אם אופיו או מהותו של התפקיד מונעים קבלתו של בן אחד המינים לעבודה הנדונה. העבריינים צפויים לעונש על פי החוק.

עתיד בע"מ
שרותי כח־אדם.

* ★ **חשמלאי** — נסיון לחיווט לוחות חשמל.
* ★ **מסגר רתך** + נסיון באביזרי תעופה
* ★ **כרסם** — נסיון בכרסום עדינה
* ★ **חרט** — נסיון לעבודה על חלקים גדולים
* ★ **מבלטן** לייצור תבניות
* ★ **עוזר נקיון** לחדר אוכל.
* ★ **עובדות בלתי מקצועיות** לעבודה בהרכבות אלקטרוניות.
* ★ **יוצאי חיל האויר** + רקע באביזרים
* ★ **עובדים/ות בלתי מקצועיים/ות**
* ★ **טכנאית ייצור**
* ★ **אנשי מכירות**

"עתיד" שרותי כח־אדם
עבודה היא כוחנו ולעובדים — זכות חשיבותנו
עתיד — סוקולוב 28 חולון
טלפון 03-5031552, 03-5030146

בקרית מלאי
למפעלגו בחולון דרושה
* תעודת בגרות הכרחית
* ידע בהפעלת מחשב — יתרון
* עבודה מעניינת ואחראית
* עבודה בפיקוח ממושך של הייצור

לפנות בכתב ללויטמן רח' המסגר 9 אזור התעשיה חולון מיקוד 58815 לנאוה.

למכון התקנים דרושים
א. מהנדס מזון
תואר שני בעל נסיון בבדיקות מעבדה — מקום העבודה חיפה.
ב. טכנאי כימיה
בעל נסיון בבדיקות מעבדה בתחום כימיה אורגנית — מקום העבודה ת"א.
ג. מסגר מכני
בעל נסיון — אפשרי גם פנסיונר — מקום העבודה ת"א

לפרטים נא ליצור קשר עם כח־אדם מכון התקנים הישראלי האוניברסיטה 42 רמת־אביב תל־אביב טל. 03-422809

לחברה מסחרית בתל־אביב
דרושים
1. **מזכירה**
   למחלקת שיווק
   – ידיעת השפה העברית והאנגלית
   – ידע בהנהלת־חשבונות
   – הדפסה בשתי השפות – יתרון.
2. **מנהלי־חשבונות סוג 2-3**
   לעבודת התאמות וגביית לקוחות
3. **כבלרית/מלחימה**
   למעבדת שרות מחשבים
4. **כתבנית/פקידה**
   ידע במעבד תמלילים
   (נסיון במחלקת כח־אדם – יתרון)

5 ימי עבודה בשבוע
תנאי עבודה טובים
לפנות בכתב־יד בצירוף קורות חיים לת.ד. 20200 ת"א מח' מנגנון

לקבוצת השמידה
סניף אשדוד דרוש
מפקח איזורי
הכישורים הדרושים:
* נסיון בניהול צוות עובדים גדול
* כושר ארגון
* בעל טלפון בביתו
* בעל רשיון נהיגה

העבודה דבת אתגר ועניין, בלתי שגרתית ומצריכה מהעוסק בה: מסירות, מהימנות ושעות עבודה מרובות. מועמדים תושבי אשדוד, קרית מלאכי, אשקלון והסביבה ייפנו לקביעת ראיון לטלפון 08-561099 למירה
– סודיות מובטחת –

התעשיה הצבאית
לתעשיה הצבאית באיזור המרכז
דרושים/ות

משרה 30/50
מהנדס/ת חומרים
בעל/ת נסיון בעבודה של 5 שנים לפחות בתעשיה המתכת, על פי תקנים אמריקאים, בתחומים הבאים: מתכות, פלסטיים, חומרים טרמיים, פלסטיים, נסיון ביצועי שנה — יתרון.

משרה 31/50
מהנדס חומרים
לבדיקות ומבדקים בתחום חומרים ורכיבים.

מועמדים/ות מתאימים/ות יפנו בכתב לתעשיה הצבאית, ת.ד. 1044 רמת השרון 47100.

דרוש **טבח** בעל נסיון
לפחות 5 שנים בעבודה במסעדה
תנאים מצויינים
לפנות בכתב: למנהלה — חמת גדר ד.נ. דרום הגולן מיקוד 12480

דרושים
1. **עובדי הידראוליקה**
2. **חרט** —
03-535888, 03-525307

לחברה לייעוץ למשרד תכנון קונסטרוקציה
דרושים
מהנדס/ת בניין
הנדסאי/ת בניין
03-5315311, 03-527014

לחברת בנייה גדולה ובעלת מוניטין מקצועי יחודי
דרושים
להמשך פיתוח מואץ באיזור גוש דן

מהנדסים (משרה 2515)
* בעלי נסיון בביצוע ובניהול טכני ועסקי של פרוייקטים גדולים ומורכבים

מזכירה בכירה (משרה 2520)
* בעלת הבנה וגישה טכנית

מנהל חשבונות (משרה 2525)
* מנהל חשבונות סוג 2 לעבודה בכפוף למנהל חשבונות ראשי

למועמדים מתאימים יוצעו תנאי עבודה טובים.
מועמדים יפנו בפירוט קורות חיים ונסיון אל ת.ד. 47030 תל־אביב 61110.
סודיות מובטחת
המודעה לשני המינים

צומת לתפקידים בכירים

דרוש
עוזר לקצין בטיחות רכב
דרישות התפקיד:
- נסיון נהיגה של לפחות 5 שנים
- נסיון במכונאות רכב
- אחרי שרות צבאי

נא לפנות בכתב־יד ולפרט קורות חיים ונסיון עבור משה כהן

אלקטרוניקס בע"מ
ת.ד. 39300 תל אביב 61392

לבית תוכנה לעבודה בירושלים

alon
מנהל SYSTEM בכיר
עם נסיון וידע מעמיק בנושאי VM/SYSTEM, תקשורת ובסיסי נתונים על VM/VAX
לפנות טלפונית 03-712147

לחברה ידועה בענף מוצרי אלקטרוניקה
דרוש
איש מכירות
לקידום מכירות לסיטונאים וחנויות.
על המועמד להיות בעל נסיון קודם בענף, המלצות טובות, רכב פרטי או מסחרי ומעל גיל 25.
להתקשר לאנישה 03-374623

תל־אביב הילטון
דרושים
* ★ **קופאי קבלה** מועמדים, בוגרי קורס קבלה או נסיון מעשי מוכח בלבד ילקחו בחשבון.
* ★ **טבחים** בדרגים של: שף — דה — פרטי ודמי שף — דה — פרטי.
* ★ **קונדיטורים מקצועיים**
* ★ **וגהצנים מקצועיים**
* ★ **חדרניות**

לקביעת ראיון נא לפנות למחלקת המנגנון, טל. 03-640292-3

לחברה גדולה ודינמית
קצין בטיחות לרכב
בעל תעודת הסמכה / לקראת הסמכה
נא לפנות בכתב לת.ד. 14310, תל־אביב

דרושים
סוכנים וסיטונאים

גמנסיה גן נחום ראשון־לציון
לשנת הלימודים תשמ"ט דרוש/ה
מורה לאנגלית
לכיתות י'-יב' רצוי בעל/ת נסיון בהכנה לבחינות בגרות.
לפנות למזכירות בית הספר
טל. 03-948484

למפעל תעשייתי גדול בתל־אביב
דרושים
* ★ **עובדי הרכבה** בעלי רקע טכני
* ★ **נהג בעל רשיון ג' + אוטובוס**

5 ימי עבודה בשבוע
נא לפנות לחנל אלון טלפון 03-336721

למלון הנמצא במרכז צפון מרכז הארץ
דרושים:
* ★ **מלצרים/ות**
* ★ **מלצרים/ות** לאירועים
* ★ **טבחים/ות מקצועיים**
* ★ **עוזרי טבחים**

לפרטים נא להתקשר 06-763636

הסוכנות היהודית לארץ ישראל
המחלקה המנגנון ת"ד 92 ים 91920

בכפר הנוער קרית יערים (על יד מעלה החמישה)
דרוש/ה
משרה פנויה מס' 200/88/1
מ"מ מורה למלאכה
מ"מ מורה לכלכלת בית
לשנת הלימודים תשמ"ח
בדבר פרטים לפנות לשירות לכפר הנוער קרית יערים ד.נ. הרי יהודה
02-342171, 342476

לחברת הובלה דרושים:
* ★ **נהגים** רשיון לאוטובוס, רצוי מוסמכים.
* ★ **מרכזנית**

לחברת שיווק גדולה בתחום המזון
מקדם מכירות
* עצוד רישומי
* בעל רכב
נא להתקשר לטל. 03-5514111

חוק הזדמנות שווה בתעסוקה, תשמ"א 1981
לפי חוק זה אסור לסרב לקבל אדם לעבודה מחמת מינו או מחמת היותו נשוי או הורה, אלא אם אופיו או מהותו של התפקיד מונעים קבלתו של בן אחד המינים לעבודה הנדונה. העבריינים צפויים לעונש על פי החוק.

דחף
לפרסם מודעה! **דחף** שיווקים — ב דחף תקבל יותר במחירי העיתון

ת"א דחף מרכז	ת"א דחף דיזנגוף	ת"א דחף בן יהודה	ת"א דחף אלנבי	חיפה דחף	ירושלים דחף	דחפון שרות מודעות טלפוני טלפון 03-611001	ובעוד 50 סניפי דחף בכל רחבי הארץ

לפעמים אתה צריך פרסום. תמיד דחף

הכא מן الاصل

חדשות • חדשות • חדשות • חדשות • חדשות • חדשות • חדשות • חדשות

תנ"צ גונן מאשים חוקרים בתקופתו של זיגל בהדלפות

זיגל למקורביו: בורג חיפש עילה לזרוק אותי

מאת נתן רועי, סופר "דבר" לענייני משטרה

תנ"צ ירום גונן, מפקד היחידה לחקירות הונאה, מותח ביקורת חריפה על תקופתו של ניצב בנימין זיגל בראשות היחידה ומאשים חוקרים בה בהדלפות "שהיו המקור לאותה גאווה אישית מנופחת ומיותרת".

במכתב, שהעתק ממנו נשלח בימים אלה לח"כ רן כהן (ר"צ), מפרטים קצינים־חוקרים, שפרשו בינתיים מהיחידה, שורה של עוולות ומחדלים בתקופתו של תנ"צ גונן. בין השאר הם מצרפים מכתב שמסר גונן לאחד הקצינים שפרשו וממנו עולה ביקורת חריפה על תקופת שירותו של זיגל.

כך כותב גונן במכתב לחוקר זה: "בשולי הדברים אינני יכול שלא להתייחס לדבריך שבהם אתה מנסה לפאר ולהלל ולקלס את קודמי בתפקיד במגמה לנגח אותי. נשתבח מכך שאותה קבוצת קצינים גדולה עם גאוות יחידה, גאווה אישית ואהבה (?) שיכשה נשא לדרו"ח ביקורת נוקב ומוחץ של מבקר משרד המשטרה דאז תנ"צ (גימל.) ראובן מינקובסקי, שתוכנו ידוע ודיבר בעד עצמו. לפיכך אני אישית מעדיף קבוצת אנשים יותר קטנה ועם פחות גאווה אישית (והדלפות מיותרות לתקשורת – שהיו בעבר המקור לאותה גאווה מנופחת ומיותרת) ועם קצת מוסר עבודה, יושר, אמינות וטוהר כפיים, שיבצעו נאמנה ובמסירות את הציפיות הרבות שהציבור והמשטרה מצפים מהם ויצדיקו את העלות היקרה (מעמדם, דרגותיהם והאמצעים שבידיהם) שהם עולים לקופה הציבורית. לעמיתיך וגם כאלה שהם פחות ותיקים, אין פחות גאוות יחידה מאשר לך והם משקיעים מאמצים רבים בביצוע המוטל עליהם וממלאים תפקידים לתפארת".

הקצינים שהעבירו את המכתב לרן כהן מבקשים לחקור את תקופת פיקודו של תנ"צ גונן, תקופה שבה התנהל "ציד מכשפות" כדבריהם אחרי חוקרים ש"נמלטו כל עוד רוחם בם" מן היחידה והשתחררו מן המשטרה.

ניצב זיגל שומר על שתיקה מאז נכנס תנ"צ גונן לנעליו. הוא גם אינו מתכוון למתוח ביקורת על היחידה ומפקדה בספרו האוטוביוגרפי העומד להתפרסם. הוא מעודכן במתרחש בה ובעת שקרא לו השבוע אחד ממקורביו את מכתבו של גונן אמר: "היום ברור כי הדו"ח 'המוזמן' של תנ"צ ראובן מינקובסקי היה הזמנה של שר הפנים יוסף בורג. הוא חיפש עילה לזרוק אותי כי לא הייתי נוח לו. את הדברים האלה גילה לי, רק לאחרונה, המפכ"ל לשעבר חיים תבורי".

דובר המשטרה עדי גונן אמר אתמול בתגובה על המכתב: "אינני רואה מקום להגיב על מכתב ששלח גונן לאדם פרטי".

סכר דגניה ייפתח למניעת הצפה של חופי הכינרת

מאת דוד מרשוב, סופר "דבר" לענייני חקלאות

בגלל גשמי הברכה והעלייה הגדולה במפלס מי הכינרת, יצטרכו כבר בשבוע הבא לפתוח את סכר דגניה בדרום הימה ולהוריד את מימיה לירדן כדי למנוע הצפה של החופים – אמר אתמול שר החקלאות אריק נחמקין במליאת מועצת המים.

לדבריו המפלס היה אתמול בגובה מינוס 209.35 מטר והמים ממשיכים לעלות בקצב של שישה ס"מ, שהם יותר מ־10 מיליון מ"ק ליום מן הכינרת למוביל הארצי. נחמקין הביע צער על כך שיחידת שאיבה רביעית מן הכינרת עדיין אינה מותקנת ולכן צריכים להוריד כמות מים לירדן ולים המלח במקום לשאוב אותם לרשת המוביל הארצי.

לדברי הנתונים מראים כי עוברת עלינו שנת ברכה מבחינת משק המים. ממוצע הגשמים בכל הארץ הוא בשיעור 5 עד 10 אחוזים מן הממוצע הרב־שנתי. מאגרי המים בגולן מלאים בכמות של 22 מיליון מ"ק ועתה גולשים מי השטפונות אל הכינרת.

עד סוף יונואר העבירה "מקורות" למאגר מי התהום 88 מיליון מ"ק מים ועד אפריל יועברו עוד כ־30 מיליון.

על אף כל זאת, הטעים השר נחמקין, עלינו להמשיך במדיניות של הריסון בהקצבות המים בו התנהלנו לפני יותר משנתיים, כדי שניתן יהיה להגיע לאיזון בין הצריכה לאספקת המים ולהתגבר על הגרעון הרב־שנתי במקורות מי התהום.

צוות משטרתי ממליץ על מאגר מידע ארצי של מומחים לחומרים רעילים

מאת יוסי ליבוביץ, סופר "דבר"

יש להקים מרכז מידע ארצי וממוחשב שבו יוזכרו שמותיהם של כל בעלי הידע הקשורים לחומרים רעילים, כך שבמקרה של אירוע המוני ניתן יהיה להזעיק את המומחים המסוגלים לטפל בבעיה קונקרטית במהירות מירבית – זו אחת מהמסקנות העיקריות של צוות החקירה המשטרתי שסיים את חקירתו בנושא היערכות המשטרה והתגובה של כוחות המשטרה לגורמים שטיפלו בפיצוץ שאירע בחוות המיכלים בקריית אתא.

כזכור, היחיד שהצליח לסגור את הברז בחווה אותו לילה היה המהנדס הי ברזון מתל אביב. ועדת לפידות כבר קבעה כי מנהל המתקן של חברת פזגז יצחק צ'רניק, אשר הוזעק מביתו אותה שבת, לא ידע היכן להפסיק את זרימת הגז. על־פי ממצא זה והכרח לקצר את משך הזמן של הבאת מומחים מקצועיים למקום האירוע, ובמיוחד במצבים שבהם מעורבים חומרים רעילים, קבעה הוועדה המשטרתית בראשות קצין אגף החקירות במרחב חיפה סנ"צ שרגא לוי כי הכרחי להקים מאגר מידע כזה שבו יעודכנו מספרי הטלפון וכתובותיהם של המומחים כך שניתן יהיה להזעיקם במהירות במקרה הצורך.

המלצות הוועדה אשר הועברו בין השאר גם לראש מדור האבטחה במטה הארצי, קובעות כי יש לחזור ולתרגל את המיפקדות והיחידות הארציות של המשטרה בכל הקשור בטיפול בעת אסון המוני. החוק אינו מבהיר מי אחראי בזמן אירוע מהסוג שהתרחש ולכן צריך לתת למשטרה כלים כדי לממש את אחריותה. במיוחד חשוב הדבר באירוע בו מעורב חומר רעיל.

הוועדה ממליצה עוד לערוך בדיקה מחודשת ומדוקדקת של בלוני הגז בחוות המיכלים וכן את הובלתם ופריקתם.

היא קובעת כי למרות ההוראות חוזרות ונשנות שניתנו לארבע חברות הגז המפעילות את החווה, הרי במשך יותר משלוש שנים היא פועלת ללא רשיון עסק. כבר ב־14.1.85 הוגשה בקשה לקבלת רשיון, אולם מפקד מרחב חיפה, תנ"צ יעקב תביב, סירב להיענות בנימוק שלא הוצג אישור מכבי אש. מאז ביקרו בחוות המיכלים אנשי בטיחות רבים בכללם ראש מדור אבטחה במטה הארצי וכולם הוציאו דו"חות המזכירים הקובעים כי נמצאו ליקויי בטיחות וביטחון במתקן. ב־16.1.86 אף הוצא צו סגירה לחווה על ידי ראש עיריית קריית אתא יעקב ברדניאל על־פי הנחיות של היועץ המשפטי לממשלה.

קבוצת המזון של כור הפסידה ב־1987 כ־10 מיליון דולר

התפטרות שלמה פורמן – על רקע סירוב הנהלת הקונצרן לכסות הפסדיה; שלמה אילת ואבי חממי המועמדים להחליפו

מאת מריה אבנימלך

קבוצת המזון של כור הפסידה ב־1987 כ־10 מיליון דולר. הקבוצה שעברה בראשית השנה להנהלתו של שלמה פורמן, מנכ"ל תלמה, סיימה עד אז, תחת הנהלתו של בנימין ניבלי, בצורה מאוזנת. ההפסדים נגרמו בחלקם כתוצאה מהקפאת מחירי השמנים ומקשיים שהעיקו על התעשייה כולה.

פורמן ציפה שהנהלת הקונצרן תכסה את ההפסדים באמצעות מערכת המימון ותאפשר לו להציג תוצאות טובות יותר, אולם מנהל אגף כספים שבה אופיר סירב. על רקע זה שררו מתיחות בין השניים, שהגיעה לשיאה במכתב שהגיע השבוע למערכות העיתונים, בו הוא מסביר את התפטרותו מניהול הקבוצה בהתנגדותו לניהול הריכוזי של כור ולמעמד הדומיננטי שניתן לאגף הכספים. פורמן מגלה כי עוד ביולי הגיש תזכיר למנכ"ל כור ישעיהו גביש ודרש לתת עצמאות למפעלים.

הנהלת כור תכריע בימים הקרובים מי יחליף את פורמן כשהמועמדים הם שלמה אילת נציג כור סחר בלונדון ולשעבר מנכ"ל כרמל פלארה, ואבי חממי מנהל כור סחר פנים. שני המועמדים הצליחו מאוד בתפקידיהם ונחשבים מועמדים לקידום.

הנהלת כור מזון עברה לאחרונה זעזוע נוסף בהנהלה, כשמנהל קלף, מנהל חטיבת השמנים הולך לעזוב. קלף, הנחשב לאחד המנהלים המוכשרים בכור, יעבור לנהל חברה חדשה בשיתוף עם קואופ, לייצור עוגות ודגים.

פורמן סירב אתמול להתייחס באומרו כי גזר על עצמו שתיקה.

הצעה לטיפול נמרץ בחולי לב כמו בברה"מ

מאת אריאלה ראובני, סופרת "דבר"

הצעה לארגן שירות לטיפול נמרץ לחולי לב באמבולנסים, שיהיו מעין מחלקה קרדיולוגית ניידת הביא בימים אלה עו"ד ד"ר יצחק לובובסקי מחיפה לראש האגף הרפואי של קופת חולים הכללית.

בהצעה, המסתמכת על פרוייקטים דומים שיושמו בהצלחה בברה"מ, מדובר בהפעלתם של חמישה אמבולנסים ליד בית החולים, אשר יצוידו במכשור ובתרופות הדרושים בכללם מכשירי א.ק.ג, מוניטורים, מכשירי הנשמה וכן מכשור הדרוש לטיפול נמרץ והחייאה. הצוות הרפואי באמבולנסים יורכב מקרדיולוג ושני רופאים מתמחים בקרדיולוגיה ונהג חובש. יינתן בהם טיפול במקרים של תעוקה בחזה, אסטמה קרדיאלית, בצקת ריאות, יתר לחץ דם, הפרעות בקצב הלב ועוד.

הטיפול יבוצע בביתו של החולה להוציא מקרים חמורים של אוטם שריר הלב שבהם יועבר החולה לבתי החולים. בגמר הטיפול על ידי השירות הנייד, ימסור צוות האמבולנס סיכום מחלה והוראות מפורטות להמשך הטיפול ולמעקב למרפאות האזוריות או לרופאים המקצועיים שהיו בקשר עם השירות הנייד.

ד"ר לובובסקי, התמחה במשפט רפואי, מציין בהצעתו כי רופאים מברה"מ, שנטלו חלק פעיל בשירות זה שם ועלו באחרונה לארץ, מספרים כי הפרוייקט הוכיח את עצמו והציל הרבה נפשות ממוות. בסיכום הוא מציין כי הפרוייקט עתיד להוסף לבתי החולים ולמנוע הרבה ימי אשפוז, להוריד את העומס בחדרי המיון, להשיג עזרה רפואית מיומנת, מהירה ויעילה ולהציל הרבה אנשים.

ד"ר לובובסקי מאמין, על סמך קשרים אישיים, כי לרכישת האמבולנסים יהיה אפשר לגייס תרומות של בעלי הון וחברות בארץ ובחו"ל.

בארמנית הותקפה ונשדדה על ידי שני ימאי הצי ה־6

מאת יוסי ליבוביץ, סופר "דבר"

תושבת חיפה בת 38, העובדת כבארמנית בפאב "פיני" בעיר התחתית, נשדדה אתמול לפנות בוקר באלימות על ידי שני ימאים אמריקאיים המשרתים על סיפונה של אחת מאניות הצי השישי העוגנות בנמל חיפה.

בתלונה שהגישה האשה במשטרת חיפה בשעה 5 לפנות בוקר טענה כי יצאה עם שני הימאים ובזמן ששהתה אתם בחדר מדרגות הפילו אותה ארצה, נטלו את תיקה שהכיל 1,000 שקל במזומן ועוד 100 דולר ונמלטו.

ייפתחו בתי"ס ייחודיים בחיפה

מאת אריאלה ראובני, סופרת "דבר"

במערכת החינוך בחיפה יוכנס שינוי מהפכני לקראת שנת הלימודים הבאה עם פתיחתם של שמונה בתי ספר ייחודיים על־אזוריים במסגרת החינוך היסודי.

מנשה קורן, מנהל אגף החינוך בעירייה, שהודיע על כך, ציין כי בתי ספר אלה יפעלו בכל השכונות ויקיפו אוכלוסיית תלמידים מגוונת ורחבה. נוסף על לימודי החובה, יינתנו בהם גם שיעורי העשרה בתחומים שונים.

עם בתי הספר הייחודיים נמנים בית הספר הפתוח הנסיוני שישרת את אוכלוסיית העיר כולה מכיתות א' עד ח'; בית הספר שפרינצק בקריית שפרינצק שיהיה בית ספר יצירתי לאמנויות; בית ספר גורדון בקריית חיים שיהיה בית ספר ללימודי טבע, הסביבה ומדעי המחשב; בית ספר טשרניחובסקי בכרמל הצרפתי שבו יינתנו שיעורי העשרה בלימודי היהדות; בית הספר הממלכתי דתי "רמב"ם" שבו ילמדו לימודי טבע ועוד.

הודגש כי בכל אחת מהמסגרות הללו, יתוגברו שעות הלימוד בנושאים הייחודיים

נלכדה רשת מבריחי סמים מקולומביה

מאת עמרם נבאי, סופר "דבר"

רשת מבריחי סמים מקולומביה נחשפה אתמול על־ידי בלשי היחידה המרכזית של מרחב השפלה ובלשי לוד. כמות הסם שנתפסה מספיקה להפקת 1,000 מנות ומוערכת בכ־150,000 דולר.

בלשי היחידה המרכזית התחקו אחרי עקבותיהם של המבריחים מזה מספר ימים. אחד מהם, מלוד, נראה אתמול יוצא מבית הדואר בעיר ובידו מעטפה. כשהגיע לביתו השליך אותה לפח הזבל. הבלשים שהיו בתצפית הבחינו בחותמת דואר קולומביה על המעטפה והחליטו לפרוץ לדירה. תחילה הכחיש החשוד קשר למעטפה, אולם בחיפוש התגלו שני מיכלי טלק מוסתרים בשמיכה שהכילו קוקאין בכמות מסחרית.

חמישה חשודים הם תושבי לוד ואחד תושב תל־אביב. בין חברי הרשת קטינה שתובא לבית המשפט להארכת מעצרה ואילו יתר חברי הכנופיה יובאו היום לשם כך לבית המשפט ברמלה.

היחידה שחשפה אתמול את רשת המבריחים היא אותה יחידה שלכדה לפני שבועיים רשת אחרת מבאר יעקב עם ק"ג הירואין.

קדימות לחיילי השטחים במיתקני האגודה לחייל

מאת מלי ולינגר, הסופרת הצבאית של "דבר"

האגודה למען החייל תפתח את מתקני הנופש והרווחה שלה לחיילי היחידות המשרתות בשטחים. כך הוחלט שלשום בפגישה שקיימו ראשי האגודה למען החייל ונציגי צה"ל.

לרגל המצב בשטחים הוחלט לשנות את תוכנית העבודה של האגודה לשנת העבודה 1988, לערוך שינויים במבנון סבבי הנופשים והנופשונים לחיילים ולהקצות את מירב תקציב השנה הבאה לטובת יחידות המשרתות בשטחים.

על־פי הנוהג הרגיל וכדי לשמור על עקרון השוויוניות, יוצאים החיילים מכל היחידות, בכל הארץ, על־פי תוכנית קבועה מראש למתקני הנופש של האגודה, ומשתמשים במתקניה האחרים, כמו בתי החייל, בהתאם לצרכים ולתכנון המוקדם. בשל ההחלטה שהתקבלה שלשום תהיה קדימות לחיילי השטחים ואלה המשרתים בגבול לבנון.

4 תחנות מוניות בפ"ת נאשמות בהפקעת מחיר

מאת אריה אריה, סופר "דבר"

ארבע תחנות המוניות העיקריות בפתח תקווה נאשמות בקביעת מחירון עצמאי מופקע ומוסכם על ארבעתן ובסירוב להסיע נוסעים על־פי המונה. כתבי־אישום על כך הוגשו על־ידי משרד־התחבורה בימים אלה.

ארבע התחנות הן "עצמון", "המקורים", "אחדות", "שלום". איתן נאשמים במעשה שטה מעובדיהן. לסופר "דבר" נודע כי משרד התחבורה חשף את המעשה בבדיקה יזומה, לא על־ידי תלונות נוסעים.

כתב־אישום הוגש בימים אלה גם נגד תחנת "ראשון לציון" ברחובות ונגד שניים מעובדיה על הפקעת מחירים.

משרד־התחבורה קורא לציבור הנוסעים להתלונן על כל מקרה של חשד להריגה מהתעריפים המאושרים ועל כל מקרה של סירוב להסיע על־פי מונה, במקום שהדבר מתחייב. גורמים בענף המוניות מציינים עם זאת, כי נסיעות המוגדרות כבין־עירוניות אינן מתבצעות על־פי מונה, אלא על־פי תעריפון מאושר על־ידי משרד התחבורה.

"כוח המשימה" חרט צלבי קרס על 49 מכוניות

מאת יוסי ליבוביץ, סופר "דבר"

אלמונים השחיתו שלשום בלילה 49 כלי רכב ברחוב סעדיה פז בחיפה; הם חרטו צלבי קרס על מכסי המנוע.

בשעה 05.45 התקשר תושב שכונת שפרינצק אמנון לוי למשטרת חיפה והודיע על כלי רכב שנשרטו בזדון. בדיקת המשטרה העלתה כי כל המכוניות אשר חנו באותו לילה ברחוב סעדיה פז הושחתו. על גבי שתי מכוניות נכתבה הסיסמה: "כוח המשימה".

מפקד מרחב חיפה תת ניצב יעקב תביב הורה על הקמת צוות חקירה

"גנב" ו"אנטישמי" צעק זוג חרדים על מוכס בנתב"ג

מאת אריה אריה, סופר "דבר"

יהודי אמריקאי ויהודיה בריטית נעצרו אתמול בנתב"ג לאחר שכינו מוכס "גנב" ואת ראש משמרת המוכסים "אנטישמי" בשל החרמת מוצרי אלקטרוניקה בשווי 3,000 דולר, שניסה הגבר להבריח לארץ. לאחר חקירתם שוחררו בערבות.

הם הגיעו אתמול אחר־הצהריים במטוס טי.וו.איי מניו־יורק ונעצרו במסלול הירוק כמי שאין להם מה להצהיר. המוכסים שיקפו את מטענם ברנטגן ובמזוודתו של הגבר, בעל זקן ופאות, לבוש קפוטה ושטריימל, נראו צלליות של מכשירים אלקטרוניים. הוא התבקש לפתוח את מזוודתו והחיפוש העלה בה מכשיר פקסימיליה ומכשיר וידאו בשווי כולל של 3,000 דולר, שאותם ניסה להבריח לארץ.

על־פי סמכותו החליט המוכס להחרים את המכשירים עד לבירור. על כך קרא האיש לעברו בעברית, "גנב, קח את הכל, גנב שכמוך". לעזרתו באה ידידתו הבריטית, אף היא לבושה כחרדית, והטיחה בראש משמרת המוכסים: "אנטישמי, אם לא תחזיר את הדברים, אתלונן עליך שהכית אותי".

ראש המשמרת אמר על השניים לצאת מאולם המכס. שוטרים שהוזעקו למקום, עצרו אותם בתחנת המשטרה בנמל התעופה. לאחר חקירתם שוחררו בערבות. נראה כי הגבר יועמד למשפט על נסיון הברחה ועל העלבת עובד ציבור בשעת מילוי תפקידו. האשה עלולה להיאשם בהעלבת עובד ציבור בשעת מילוי תפקידו [illegible].

בצער רב אנו מודיעים על פטירתו של יקירנו

יצחק פלדמן

ב"ר יוסף ז"ל

ההלוויה תתקיים ביום ראשון י' אדר תשמ"ח 28.2.88, בשעה 2.00 אחה"צ בבית העלמין הדרום בגבול חולון בת־ים.
נפגשים על יד השער הראשי.
אוטובוס ייצא בשעה 1.00 מרחבת היכל התרבות, תל־אביב.

אבלים:
אשתו: שרה
בתו וחתנה: חנה וזאב איזנשטט
בנו וכלתו: יוסי ונלי פלדמן
נכדיה: ארנון, עמית, דני, לימור, רן
אחיו: מנחם פלדמן ומשפ'
אחותו: טובה ביירא ומשפ'
גיסתו: סניה פלדמן ומשפ'
גיסתו: חביבה ומשפ'
וכל בני המשפחה

יושבים שבעה בראש הנקרה

מזג האוויר ביעדי הטיסה החשובים של סוויסאיר

אוסלו	-8	-5	מעונן
אמסטרדם	-1	3	שלג
באנוס איירס	28	22	גשם
הלסינקי	-9	-5	בהיר
הונג קונג	16	17	מעונן
וינה	0	1	שלג
ז'נבה	8	4	מעונן
טוקיו	2	5	גשם
טורונטו	-9	-3	בהיר
יוהנסבורג	18	25	מעונן
לונדון	1	5	שלג
ליסבון	10	15	בהיר
מדריד	3	14	בהיר
מונטריאול	-9	-4	בהיר
ניו יורק	1	4	בהיר
סאן פאולו	18	28	מעונן
פאריס	8	5	שלג
פרנקפורט	8	4	מעונן
ציריך	2	-1	מעונן
ריו דה ז'נרו	18	32	בהיר
סטוקהולם	-5	-5	שלג
שיקגו	10	19	מעונן

תל־אביב: רח' בן־יהודה 1, טל' 5102626
ירושלים: רח' יפו 30, טל' 231373
חיפה: דרך הים 2, טל' 384655
באר שבע: רח' האבות, טל' 35262

swissair

מבקש שינוי משמעותי בחיים?

קיבוץ ניר־יצחק

קולט קבוצות רווקים/ות ומשפחות עד גיל 32

★ עדיפות לבעלי הכשרה מקצועית בתחומי הוראה, חינוך וחקלאות.
★ רצויים אקדמאים ובעלי מקצוע בתחום הפלסטיקה והכימיה.
★ חיי חברה ותרבות עם צעירי הקיבוץ.
★ השתתפות בתוכניות המיוחדות של רווקים/ות בתנועה הקיבוצית.

אתה מחליט כעבור חצי שנה: לבקש מועמדות בקיבוץ ניר־יצחק או – "היה טוב וטוב שהיה..."

פניות וקבלת פרטים: בשישי מ־16.00–22.00 בשבת מ־10.00–22.00 בטלפונים 057–83567 (צבי בן יוסף) 057–83433 (רעה חוטר) וביתר ימי השבוע למחלקת הקליטה של הקיבוץ הארצי, רח' ליאונרדו דה וינצ'י 13 ת"א, טלפונים 03־262521, 03־435452.

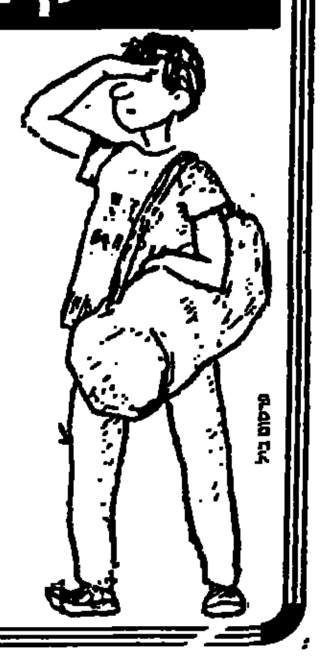

לחברנו **מור־יוסף יעקב**

מיטב הברכות והאיחולים
לרגל נישואיך עם בח"ל
מודים

סניף "דבר" רחובות

הוועדה המקומית לתכנון ולבניה
מרחב תכנון מקומי בת־ים

הודעה לפי סעיף 149 (1)
לחוק התכנון והבניה תשכ"ה – 1965

ניתנת בזה הודעה, כי הוגשה לוועדה המשנה לתכנון ולבניה בת־ים בקשה למתן הקלת בניה על חלקות 235, 240 (חלק) בגוש 7128 הנמצאת ברח' יוספטל.

לפי תכנית מפורטת נמצאת החלקה הנ"ל באזור שיעודו מסחרי.

מבקשים הקלה מתכנית מפורטת מס' 302 לענין תוספת של 6% באחוזי הבניה.

לכל מי שיש התנגדות מאיזה סיבה שהיא לבקשה הנ"ל יגיש התנגדותו לוועדה המקומית לתכנון ולבניה, תוך 15 יום מיום פרסום הודעה זו.

אהוד קנמון
יו"ר הוועדה המקומית לתכנון ולבניה בת־ים

מועצת פועלי חולון וחברי הזוג הוותיק לתנך
מרכינים ראשם על קברו של
יוסף אחאי ז"ל
מדריך דגול, משורר וסופר

ושולחים תנחומיהם למשפחה ולבית קברן יצר טרני

משה דיין
מזכיר מועצת הפועלים

ביום השלושים למותה של חברתנו
רחל רויטלמן ז"ל
נעלה לקברה ביום שני י"א באדר תשמ"ח 29.2.88.
בשעה 15.00 מתאספים במגרש החניה.
בשעה 16.00 נקיים התכנסות לזכרה בחדר האוכל.

המשפחה
ובית אגודות יעקב מאוחד

רשות הגנים הלאומיים
תל־אביב, הקריה, רח' רא"ל מקלף 4 – 61070, טל. 03־252281

מסעדה, קיוסק וחנות למזכרות במצדה
הזמנה להגיש הצעות להשתתף במכרז להפעלה.

רשות הגנים הלאומיים מזמינה בזה יזמים בעלי נסיון ויכולת כספית, לספק מידע על עצמם, במגמה להשתתף במכרז לניהול והפעלה של מסעדה, קיוסק (ליד המסעדה) וחנות למזכרות באתר מצדה.
מבנה המסעדה ממוקם בכניסה לאתר. השטח שיועמד לרשות היזם הוא כ־1,000 מ"ר. ההפעלה תהיה לתקופה של 3 שנים החל מחודש מאי או יוני 1988. מספר המבקרים במצדה בשנת 1987 – כ־520,000.
יזמים שיש להם הנסיון והיכולת הניהולית והכלכלית להפעיל ולנהל פרוייקט בהיקף כזה, מתבקשים לפנות למשרדי רשות הגנים בין השעות 08.00־15.00 לצורך קבלת שאלון אשר יכלול פרטים נוספים על הפרוייקט.
על המידע הנדרש בשאלון להגיע למשרדי הרשות לא יאוחר מיום 14.3.88 (המסירה ביד ולא בדואר).
סיור באתר יתקיים ביום ב' 7.3.88 בשעה 10.00, המפגש במבנה המסעדה במצדה.
רשות הגנים הלאומיים שומרת לעצמה את הזכות לבחור מתוך הפונים מספר מוגבל של יזמים אשר יתבקשו, במסגרת של מכרז בינהם, להציע הצעות להפעלת הפרוייקט.

מ. בר־פורת, מנכ"ל
רשות הגנים הלאומיים

אנו מודיעים בצער רב על פטירת יקירתנו
דבורה שושני
ההלוויה תתקיים היום יום שישי, ח' באדר תשמ"ח, 26.2.88, ותצא מבית התרבות בשעה 1.30 אחה"צ.

המשפחה
ובית יפעת

במלאות שלושים למות חברנו היקר
איתן עמרי ז"ל
נעלה לקברו לגילוי המצבה ביום ראשון 28.2.1988 בשעה 16.00.
בערב בשעה 21.00 תיערך אזכרה בחדר האוכל

המשפחה
וקיבוץ שער העמקים

ביום השלושים למותה של חברתנו
רבקה תמיר ז"ל
נעלה לקברה ביום שלישי י"ב באדר תשמ"ח 1.3.88 בשעה 14.00.
מתאספים במגרש החניה.

המשפחה
ובית אגודות יעקב מאוחד

יחד עם המשפחה אנו אבלים
על מותו של חברנו
סלמן דוד ז"ל

בנק הפועלים בע"מ
סניף חיפה
ההנהלה, העובדים והגימלאים

אנו מודיעים בצער רב
על פטירתה של חברתנו היקרה
יפה בנקיר
ההלוויה תתקיים היום יום שישי ח' אדר תשמ"ח 26.2.88
בשעה 13.00.

המשפחה
ובית גבת

מעוניינים לקנות
מיכלי חלב
בקירור ישיר,
מ־6,000 ליטר
עד 10,000 ליטר
לטלפן 03־5516393
לרפי, מודי

אמנו וסבתנו
לאה מלר (גולדנברג)
נפטרה בשיבה טובה

ההלוויה תתקיים היום, יום שישי ח' באדר תשמ"ח 26.2.88 בשעה 11.30 בקרית שאול תל־אביב.

המשפחה
ובית מעגן מיכאל

בין בית-לחם לטול-כרם / חיים גורי

לאחר הביקור בירחון הגעתי בחברתו של מוסה פיש לבית לחם יהודה. שוטטנו ברכב לאורך הדרך לחברון כאבה דהיישה ומוסה, המכיר כל בית וכל חנות וכל מוסך או נגריה או בית-קפה, הסביר לי למי שייך כל מבנה וכל עסק ואט-אט ראיתי את בית לחם הנוצרית מתמעטת ופוחתת והולכת, מפני החברונים ההולכים ומשתלטים עליה בעוצמתם ובחיוניותם ובתאבונם כי רב. החליליים הללו, עד אל-עזריה ואבו-דיס הגיעו בתהליך התפשטותם צפונה ורבים מהם היו לירושלמים. עצרנו לרגע ליד ביתו של אליאס פריג', המלך היורד מגדולתו, אחרון הנוצרים בבית העיריה המפואר. שמעתי כי בהר חברון מתרחשת הילודה נמו הגדולה ביותר על פני כדור הארץ.

יום גשם כבד וסער ורוח קרה. חיילים מכורבלי דובונים וחיילות ניצבים ליד הכביש או במבנה שומם בסמוך לו ומאבטחים את התנועה. אך דומה כי גם העזים והנועזים שבשבאב רעולי הפנים מעדיפים ביום כזה לחסות בסמטאות הצפופות של מחנה הפליטים.

בלילה פרצו לדירתו של אחד מעשירי העיר ונטלו מכל הבא ביד. לאחר כמה ימים קיבל הודעה, כי עליו לתרום למען „ההתקוממות" סך 150,000 דולר. ואיש אינו יודע מי הפונה. ימים כאלה הם גם שעתם הנאה של אנשי העולם התחתון

קן הצרעות. רבים כאן מפליטי רמלה '48 והם חולמים לשוב אליה, אוחזי תקוות ה„אל עאודה" כשם אותה ספינה שהפלגתה היתה לפיאסקו, בינתיים.

השילוב הזה, גשם ורוח והגויות נעולות וסמטא ריקה ומשמר ישראלי שטוף ממטרים מאז שעות הבוקר, מהלך עלי תוגה השוכנת מעבר לדאגה ולזעם. ריח עשן עולה באפי. קר מאוד ויש המסיקים בתיהם הצרים בזרדים או בגזרי עץ וריח העשן בא בבגדיהם. הבהיקו ברקים, כה קרוב, ומרכבות הרעמים התגלגלו עלינו. מוסה זכר איזה ידיד שיש לו מסעדה ואמר „אם הוא פתוח, ניכנס אליו".

היה סגור, כלומר פתוח. לא מקרה יחיד בעיר הזאת שרבים בה האנוסים לשבות בשל איומם של רעולי הפנים. כלפי חוץ סגור, אך אם מכיר המארח את אורחו המתדפק על הדלת או את מדריך התיירים ב„פולמן" הקרב, הוא פותח שער אחורי ואפשר לחיות. וכך היה המקומי המתבק עם „אבו דאוד" חברנו והמזמינו לשבת באולם הגדול והריק למעט קבוצת צעירים וצעירות, בני טובים לפי מראם, שהסבו מהמים על צלי ויין.

בא בעל הבית וישב לידנו וגולל את מצוקתו: ימים קשים, אין מלך בארץ ואיש הישר בעיניו יעשה. צה"ל ומשטרת ישראל עסוקים במהומות ואין להם זמן וכוח לקיים חוק וסדר פשוטו כמשמעו ולהגן על האנשים ההגונים מפני פורעים ושודדים למיניהם. הנה, בימים אלה, ממשיך האיש בקינתו, פרצו בלילה לדירתו של אחד מעשירי העיר ונטלו מכל הבא ביד. אותו אומלל קיבל לאחר כמה ימים הודעה, כי עליו לתרום למען „ההתקוממות" סך מאה וחמישים אלף דולר. ואיש אינו יודע מי הפונה, כי ימים כאלה הם גם שעתם הנאה של אנשי העולם התחתון.

ובעוד הוא מקונן על צוק העתים הגיש בן משפחה אחר את העראק והתקרובת. הבורר לי, כי המלצר הצעיר אינו אלא אקדמאי שסיים למודיו באוה"ב ושב הביתה והוא מובטל כאן מעיסוקו המקצועי. ושמענו שם על נוצרים רבים בני העיר, הנוטשים אותה ומהגרים אל מדינות הים. הללו, משכילים ויודעי שפות ואמידים למדי, אינם מתקשים לאמץ לעצמם בית אחר במרחקים שהרי כאן קשה לחיות בימים טרופים אלה. הוא סיפר לנו על משפחה אחת ובה עשרה אחים. אחד נשאר בארץ ישראל. וחשבתי על המרונים בלבנון שהלכו ונחלשו בשל הגירת רבים מהם לאמריקה הצפונית והדרומית. והרהרתי בחרדה מה יקרה לנו היהודים-העבריים-הישראלים אם חס וחלילה תפחת העליה ותגבר הירידה. והגשם נמשך, הולם על החלון והנוף נראה כאקוורל אפור ואבוד. ידידיכם, חוזים כעת, המשיך איש בית לחם. מי שהשליך עליכם את יהבו, נוצרים ומוסלמים, נכבדים למיניהם, חש עצמו היום לא בטוח. אל תתפלאו אם רבים ינתקו כל קשר ויחזרו בתשובה.

כן, הקרובים אלינו מתרחקים מאתנו. נודע לי בימים אלה על מוח'תר בשומרון, שהתייצב בממשל והחזיר שני אקדחים ברשיון שניתנו בשעתו לשני נאמני ישראל בכפר. כאשר נודע לתושבים כי הללו „חזרו בתשובה" באו לבתיהם ונשאום והרכיבום על כתפיים וסובבו עמם בחוצות הכפר לאות שמחה והוקרה על המעשה. חזכרתי את מראהו המאושר של ח"כ עבדול והב דראושה הנישא בנצרת על כפות ההמון הנלהב לאחר שהודיע על פרישתו מהמערך. זה לא כבר סערה הארץ סביב „הלביא", מטוס המאה העשרים ואחת. עכשיו אנחנו ב„תקופת האבן", כפי ששמעתי מפי חיילים שאתם עשיתי כמה שעות בטול כרם.

בחוץ קבוצת חיילים בדובונים. יכולתי להיות סבא שלהם. שואל מה נשמע והם משיבים לי, „בסדר" ואחד מהם משיב מראש לשאלה שעדיין לא נשאלה: „אנחנו לא אלי גבע, אנחנו ממלאים פקודות"

„דברים שרואים משם לא רואים מכאן". להיות עם האנשים האלה במועקה הקשה ולו כמה שעות ולהבין קצת יותר. בדרך הארוכה אמר לי סא"ל רמי, קצין החינוך הפיקודי המתלווה אלי, שכעת הדברים ברורים יותר ויורדות פקודות מדויקות מאד מה מותר ומה אסור. שאלתי אותו אם לא ניתנו מתחילה הוראות דו-משמעיות והוא השיב שאכן ניתנו, אך בכל זאת נותר „איזור דמדומים" כזה. הוא הוסיף את ששמעתי אחר-כך מפי מפקדים וחיילים שאתם דיברתי, כי „צריך להיות בשטח בשעת מעשה כדי להבין מה קורה באמת". גבולות הכוח וגבולות המותר. הוא שאל אותי אם נקלעתי אי-פעם להתפרעות המונית כאשר ההמון מסתער עליך ורוגמים אותך מכל הבא ביד ואסור לך לירות. הוא המשיך ושאל אם אני תופס מה עובר על חייל צעיר הניצב מול קבוצות שבאב הבזים לו ומחרפים ומגדפים את ישראל ואותו אישית, כולל אביו ואמו ואחותו, ועושים לו תנועות מגונות ורוגמים אותו באבנים ובקבוקי תבערה. „אני לא נכנס לפוליטיקה", אמר האיש, „אני חייל. יכולים לומר לי שצריך לצאת משם. אם תהיה הוראה כזאת נצא. אך כל עוד אנחנו שם, נקלעים החיילים למצב בלתי נסבל. האמן לי שרובם המכריע מתנהג למופת". ומה על „החריגים", שאלתי. „במובן שיש כאלה", השיב. הוא סיפר שבאותו בוקר היה בכפר העיר ב-סאללה והיה עד לתקיפה, לנסיונו של צעיר מקומי לדקור חייל שסייר שם. התגברו עליו ואחר-כך „כיסחו אותו" ופינו אותו באמבולנס. „אנחנו מודאגים מאוד מהקורה בשטח ועושים הכל כדי להגן על נפשם של החיילים וזה לא קל".

ואתה שב תמיד ושואל גם על המינון ועל הגבול, כמו למשל: „אך ברגע שהשתלטו עליו מדוע צריך היה לכסח אותו, כפי שסיפרת? הן מרגע שאדם מנוטרל וכבול, צריך להתייחס אליו כשבוי". הוא אמר לי כי „הבחור הזה המשיך להשתולל ולהתנגד ולכן המשיך לחטוף". כן, הפרטים האלה, המינון. גבולות המותר באלימות הזאת. הוא סיפר על הוראות מדוייקות היורדות כעת בצה"ל ובאות להגדיר במדוייק את גבולות המותר והאסור. כאן שבתי ושאלתי מדוע לא ירדו ההוראות האלה בדיוק כזה לפני חודש. הוא התקשה להשיב לי על כך. אחר הוסיף כי ודאי ירדו אך לא יושמו בכל הדרגים. צה"ל למד מהניסיון. מדובר באלפי אנשים. זה לוקח כמה זמן". באותו יום שמעתי בשטח שהיו מפקדים וחיילים שפירשו דברי שר הביטחון על המכות כהיתר למעשים שגונו אחר-כך בחריפות.

מצנע אסף את הקצונה הבכירה. אחרי שצפו בקטעי טלוויזיה מחו"ל, נערך דיון על משמעותה של התקשורת ב'תקופת האבן'. האלוף רצה שיהיה ברור כי מעכשיו תהיה התקשורת המקומית והבין-לאומית מרכיב קבוע בכל האירועים

סיפרתי לו כי פעמיים נקלעתי לרגימה אכזרית, בפעם הראשונה בקיץ ארבעים ושש, כמ"מ צעיר במסע לצפת. כאשר הגענו אל פתח השכונה הדרומית בצפת הערבית, חרת אל-וואטן, קידמו פנינו באבנים מהגגות והסמטאות. היתה אתנו בחורה מעולפת ממכת שמש והיה לא נעים. אני זוכר היטב מה עבר עלינו עד שנחלצנו משם. בפעם השניה הצטרפתי בחברון ליחידת צנחנים שנקלעה לרגימה קשה. הם באו במקומם של מילואימניקים קשישים שכמעט קיבלו התקף כאשר עלו במעלה הסמטאות אחר הרוגמים. הצנחנים היו מגומשים. משלא חדלו האבנים ובעיקר אבני הקלע, פקד המ"מ הצעיר להסתער בהוראה: „הראש גבול גזרה", כלומר שאר חלקי הגוף מותרים. הם הסתערו והפיצו את הרוגמים ולכדו כמה מהם. הם פעלו בדיוק במסגרת הפקודות אך המראה היה אכזרי. בקטע הזה הם היו השליטים והמכים ובסך הכל היו חיילי עם שהעולם הערבי כולו הכריז עליו מלחמת השמד. וזה מסובך ומחליא.

וכעת אני נוסע לטול-כרם. ועוד שמעתי בדרך: „לפני כמה ימים אסף אלוף הפיקוד עמרם מצנע את הקצונה הבכירה. הקרינו לפני הנאספים קטעי טלוויזיה ששודרו בחו"ל על אירועי יהודה, שומרון ועזה, דברים שלא ראינו על המרקע שלנו. תמונות קשות מאד. ונערך אחר-כך דיון על משמעותה של התקשורת ב'תקופת האבן' ומה זה עושה לישראל. ונכחו שם טום פרידמן מה'ניו-יורק טיימס' ומיכאל קרפין ומשה שלונסקי מהטלוויזיה הישראלית. האלוף רצה שיהיה ברור לכל כי מעכשיו תהיה התקשורת המקומית והבין-לאומית מרכיב קבוע בכל האירועים. הוא רצה להבהיר לאנשים לראש את המימד החדש הזה. ובקרוב נערוך הקרנה דומה גם למפקדים הזוטרים כדי שיהיה להם ברור. אתה מבין? יש לנו בעיה קשה בינינו לבין עצמנו ויש לנו בעיה עם הטלוויזיה. לפעמים היא משרתת רק את התגובה שלנו ולא את הפרובוקציה. לפעמים היא הגורם למהומות. לא תמיד. אני אישית ראיתי מקרים כאלה. היה שקט יחסי ופתאום בא צוות טלוויזיה וזהו. מיד התחילו המהומות". אני מקשיב לאיש המספר ושומע: „באה פעם קבוצת צלמים ושלא מצאו 'סיפור' ביקשו מכמה פרחחים שיבעירו צמיגים ויניפו דגלים, ולפעמים הם באים לשטח לאחר מידע מוקדם שנמסר להם על אירוע העומד להתרחש". בכך עוד נעסוק בהמשך דברינו.

ואני הקשבתי לדבריו ונמלאתי דאגה עמוקה מה מתרחש בנשמותיהם של אנשים צעירים השונאים את התקשורת. זה פרץ בעת הלוויה בעפולה ונמשך כעת בזעם אמיתי. „אנחנו מסבירים לחיילים שהתקשורת היא חלק מהדמוקרטיה שלנו ושמוכרחים לראות בה גורם בשטח", אומר הקצין.

טול-כרם ריקה. פה ושם תושבים. אין עוצר בעיר. רק במחנה הפליטים הסמוך נמשך העוצר. מחנות הפליטים הללו. הפצע הפתוח. ג'בליה ונוסייראת ודהיישה ובלאטה ועינתה וג'לזון. האוונגרד של המתרסים וחלום השיבה שלא דעך, הבינתיים הנורא הזה. „אנא מן יפו", אומר אפוס יליד הרצועה. עיר ריקה. פה ושם מכונית חולפת ודוכן פלאפל בחוץ וקבוצת אנשים.

השכיונה הנמשכת. קרבים אל בניין המשטרה, אל הממשל, אל צה"ל והמשטרה השוכנים שם.

בחוץ קבוצת חיילים בדובונים. אני בא אליהם ושואל לשלומם. יכולתי להיות סבא שלהם. כה משונה, מדי שנה נעשים החיילים האלה צעירים יותר. שואל מה נשמע והם משיבים לי, „בסדר" ואחד מהם המתגלה כראש הדוברים משיב מראש לשאלה שעדיין לא נשאלה באוויר: „אנחנו לא אלי גבע, אנחנו ממלאים פקודות".

ושמענו שם על נוצרים רבים בני העיר, הנוטשים אותה ומהגרים אל מדינות הים. הללו, משכילים ויודעי שפות ואמידים למדי, אינם מתקשים לאמץ לעצמם בית אחר במרחקים שהרי כאן קשה לחיות בימים טרופים אלה

אני נשאר אתם. שייכים ליחידה שאין לה שום קשר לאלות וגאז מדמיע. הם אומרים לי ש„רוב החבר'ה בסדר אבל אתה יודע יש בכל מקום גם אחרים. בטח שמכים. הם לא מתרשמים יותר מכדורי גומי ומגאז מדמיע. רק כאשר אתה מסתער עליהם הם נשברים. אתה מוכרח לקצר את הטווח ולהגיע אתם למגע. ויש מקרים שהם חוטפים גם אחר-כך. אנשים מרוגזים עליהם". ועמד שם צעיר ומטפחת צמר לצווארו שהוסיף: „אנחנו באזרחות אף פעם לא הרבצנו מכות והנה אנחנו מכים. לאחר שזה ייגמר פה, אתה תראה, יעלה בארץ מפלס האלימות. זה מוכרח להשפיע". הם דיברו בשבח עצמם ואמרו שלאחר חודש הם יותר שקטים ופחות עצבניים. הם אמרו שהם צעירים ויש להם כושר, „הבעיה לא איתנו אלא עם המילואימניקים". שאלתי מדוע ושמעתי מפיהם ש„המילואימניקים הם מבוגרים ובעלי משפחות, שהם דואגים להן, ושהם נמצאים תחת רגימה של אבנים ובקבוקי תבערה או לא פעם הם תופסים עצבים וחושבים שהם בסכנת חיים ויורים". שאלתי אם יש ביניהם סרבני פקודה. הם השיבו שיש ויכוחים אך ביחידה שלהם לא היו סרבנים, „זו עבודה מלוכלכת אך מישהו צריך לעשות אותה". הבטחתי כי אשוב אליהם.

בסמוך עמדה קבוצת חיילי מילואים. „לאן אתה הולך?" שאלו אותי. אמרתי להם שאני ניגש למפקד ואחר-כך אשוב אליהם. „תבוא, תבוא", אמרו לי, „תדבר קצת גם אתנו", ואחר הוסיף „אנחנו לא יורים". אולי הקשיב לדברי החיילים הצעירים בסמוך. הם הציעו לי שאשאר ללילה, „אנחנו הולכים הלילה על כפר אחד, לא רחוק מכאן, לבצע מעצרים. בוא אתנו, תראה מה קורה". השבתי להם כי עלי להודיע למפקד ואחר אשוב אליהם ונראה.

הגשם נמשך טורדני וזולג. גם בשפלה קר בחוץ בלילה כזה. פגשנו את זאב, מפקד בכיר בגזרה אשר שמו הולך לפניו כאחד המעולים. יום קודם נשמע קולו בגלי צה"ל, נשמע באריכות, למעלה משעה. דברים שהשמיע בשיחת חיילים והוריהם שנערכה בימים אלה בקיבוץ מעגן-מיכאל. אולי אעצור כאן ואמשיך בפעם הבאה. דומה כי הפגישה רק החלה. מסע נוסף, הפעם אישי, אל המצוקה הקשה, אל סיפור המלחמה שצה"ל לא ידע כמותה, שקשה לו לנצח בה.

(המשך בשבוע הבא)

תתארו לעצמכם

מורא נבוכים / טלי זלינגר

מכה לרפואה

סוגיית פעילות צה"ל בשטחים היא חוליה נוספת בשרשרת של ניגודים בין האינטרס המשפטי המובהק לבטחוני המובהק. הצבא ניסה לתמרן בין מטעני החוק לבין עינה הפקוחה של התקשורת.

חייל אחד, ולא יותר, אמר בשבוע שעבר באופן הענייני ביותר וללא להט בעיניים: „בא שר הביטחון ואומר להכות בכל הכוח, בא מיצנע וכותב אגרת בה הוא מזכיר לנו לשמור על ההומאניות, מפקד הגיזרה דורש לנקוט אלימות פיסית סבירה ובא המח"ט ואומר 'תיכנסו בהם כשאח'; המ"פ שלי אומר שצריך לא לאבד צלם אנוש, והמ"מ נותן דוגמה אישית ו'מנפח' לדוגמה אחד מהם, עם אלה במכות בברכיים, 'למען יראו אחרים וייראו'. אז איך אני ארע למי להאמין? וזה כבר אחרי ששינו 'אשקה' באופן מוצהר את המדיניות?"

כמעט שלושה חודשי מבוכה [illegible] במהלכם השתנתה המדיניות פעם ועוד פעם ועוד פעם, לפעמים „בגדול", לעתים רק בניואנסים. את הבלבול, חוסר האונים, התקשורת הלקויה או כפל הלשון והמוסר אפשר היה לסמן על גבי „גראף החריגים" ותמונת ההתבטאויות וההצהרות. הכל מכל בכל. צה"ל ניסה לתמרן בתוך שדה של צרכים מבצעיים וזרוע מוקשים חוקיים ומשוכות של ערכי מוסר מחד ועינה הפקוחה של התקשורת מאידך. הוראות פתיחה באש של צה"ל עברו, לדוגמה, שינויים מסויימים ומדף כתוב בהוראות הפכו לספרון בן תשעה עמודי הנחיות מייגעות, מודפסות קטנטן ובמפורט מאוד. בפורמאט המתאים לגודל כיס חולצת המדים ושאיננו בר-שימוש כמעט בכלל במצבי לחץ. כמעט בלתי אפשרי לקרוא את כל הכתוב שם, בכלל וברגע שמתעורר הצורך בפרט. עצם השינויים העידו אמנם על מבוכה אבל גם על מודעות למצב חדש ולצורך בשינויים העולה ממנו. כך למשל הוחלט באחרונה לשנות את הפקודה להסתובב עם כדור בקנה, כדי להמעיט את הנזק שבלחיצות מהירות מדי על ההדק: כך למשל נוצרו במהירות שיא שורה של אמצעים חדשים שפותחו ויוצרו במהלך החודשים הללו ואשר אמורים לענות על מצבים חדשים שהוגדרו במטה הכללי, אחרי שלב ההפתעה והתדהמה מקביעותו של המצב בן החלוף; וכך פורסמה סוף-סוף איגרת הרמטכ"ל באמצע השבוע האחרון.

נוסח האיגרת והאופן שבו חוברה, הם התגלמות הדילמה כולה, וכך גם העיתוי שלה. אחרי תשעה שבועות של מלחמה בשטחים, שוגרה מעם מפקדם העליון, איגרת לחיילים ולמפקדים. „אף פעם לא מאוחר מדי", אמרו מפקדים בכירים בשטח שסברו כי איגרת כזאת, אשר חשיבותה בעצם שילוחה כאקט של מנהיגות, צריכה היתה להישלח מכבר, אולי אפילו על-ידי שר הביטחון עצמו אל היחידות. [illegible] מנוסחת בלשון משפטית-חילית ומתבססת על צורכי השטח, כפי שנוסחו בהערות המפקדים הבכירים להצעת הטיוטה, ועל „הצעות שקשה לסרב להן" של יועצו המשפטי של הרמטכ"ל, הפרקליט הצבאי הראשי. סוגיית פעילות צה"ל בשטחים היא חוליה נוספת בשרשרת של גילויי ניגודים, לכאורה לפחות, בין האינטרס המשפטי המובהק לזה הבטחוני המובהק, אחרי „פרשת קו 300" ו„פרשת נאפסו", כדוגמאות אחדות ובולטות. הפרקליט הצבאי הראשי שלקח צד מובהק לימין המשפטנים במאבקם בשב"כ, לא יכול היה שלא להיות מודע, שלא לומר מודאג, מהסיפורים החוזרים ונישנים הנראים על כל מסך ודף עיתון, הסיפורים על חריגים. בחוש ריח משפטי הבין כי יש פרצות בגדר הזאת והוא האיש האמון על תיקון הרעוע. צה"ל, כדרכה של מערכת הבטחון בקודש הסתבת. ואי-ההחלטה, לא מצא לנכון להתעמת ולהתמודד עם הבעיה הציבורית-תקשורתית והמהותית של חידוד ההיבט החוקי של הפעילויות, כמו שלא עשה עם ההיבטים הפסיכולוגיים. כל זאת עד שקמה התקשורת ושאגה בחו"ל. כי כששואגים רק בארצנו אין זה, כנראה, מחייב התייחסות.

סביר להניח שהפרקליט הצבאי הראשי נתקל בלא מעט קשיים בדרכו אל המטרה. לא מן הנמנע שלא כל „חריג" נוגע לאוזניו ושהתמונה כולה, שקיים קושי בצינורות המפותלים של הפיקוד המורכב מאד כרגע בשטחים, לקבל בשלמותה, לא הגיעה תמיד לידיעתו. אבל הפצ"ר – לאחר שחזר מסיבוב הופעות בחו"ל הסביר שם את הלגיטימיות של תפקוד צה"ל בשטחים ואת דבקותו העקרונית בפעילות, אך ורק במסגרת החוק – לא ויתר. הוא שלח לרמטכ"ל נייר מטה שכלל הצעות להגדרת פעילות חוקית ובלתי חוקית בעליל, וחיכה לתשובה. נייר המטה עבר להערות בסבב אצל מפקדי הכוחות הבכירים בשטח ואלה העירו הערותיהם. מהן עלתה, באופן טבעי, ההתנגשות בין האינטרסים המבצעיים של קבוצת אנשי צבא, הנדרשת למגינת ליבה לבצע פעילות קשה ודי בלתי אפשרית ממילא, לבין הסייגים המשפטיים המנוסחים למשעי משולחנו של הפרקליט.

איגרת הרמטכ"ל מן הסתם לא תפתור דילמות ומצוקות שיעלו במהלכם של אירועים, שמטבע בריאתם הם לא פתירים. יש לה חשיבות הצהרתית, מנהיגותית והיא איננה מורה נבוכים, מעידים מפקדים בכירים שלהם כוונה. יש בה, ובאופן שהופצה באמצעות התקשורת ודרך המפקדים, אל החיילים, סגירת מעגל שעושה קצת סדר בבלגאן. בכך באו על סיפוקם החלקי שני הצדדים של המיתרס הזה. עכשיו נשאר רק לראות איך יאותרו ואם ואיך יטופלו, החריגים.

מעבר לגבול הכוח / טובה צימוקי

חריש מאוחר

אל ההלם מאירועי „ההתנערות" נלוותה מדיניות „שב ואל תעשה", מצד הגורמים הרשמיים המופקדים על אכיפת שלטון החוק. פירוש החוק השתנה ממפקד למפקד ומיחידה ליחידה. רק שרשרת תגובות ספונטניות, מפי משפטנים וח"כים הביאה לתזוזה

יש להצטער על כך שרק כחודשיים אחרי שהחלה מדיניות „היד החזקה" בשטחים ועימה „מדיניות האלה", החלו היועץ המשפטי לממשלה יוסף חריש והפרקליט הצבאי הראשי תא"ל אמנון סטרשנוב, לטפל בהיבטיה המשפטיים של הסוגיה. הפיקוח על נושאים שהיו בעבר נחלתו הטבעית של היועץ המשפטי לממשלה מועברים, בגלל הססנותו, לפיקוח ציבורי של הגורמים הדמוקרטיים במדינה ובכללם העיתונות, ורק זירוז מצידם מביא לתוצאה מעשית. תגובה מהירה בהשלכות הטיפול התקיף בתושבי השטחים היתה חוסכת מבוכה בקרב החיילים ומצמצמת את מספר ה„חריגים". שילוב בין הנחיות ברורות לפיקוח הדוק על קיום ההנחיות ורוח החוק היו נותנים מענה לחלל שנוצר בהעדר פתרון מדיני לבעיה.

אל ההלם מאירועי „ההתנערות" והחיפוש אחר פתרונות למצוקה בשטח נלוותה מדיניות „שב ואל תעשה", מצד הגורמים הרשמיים המופקדים על אכיפת שלטון החוק. הוראות החוק היו נתונות למעשה לפירושו של המפקד בשטח. גרמה כי התגובות להתרחשויות היו שונות ממפקד למפקד ומיחידה ליחידה. רק שרשרת תגובות ספונטניות, מפי משפטנים ידועי-שם וח"כים ממרכז המפה הפוליטית, הביאה לתזוזה. תחת לחץ פרלמנטרי דיווח שר הבטחון יצחק רבין לוועדת החוץ והבטחון של הכנסת על תופעת „החריגים", אגב פיזור הפגנות והפרות סדר בשטחים. קריאתו הנרגשת של ח"כ יאיר צבן בהפגנת „שלום עכשיו" לשר הביטחון להבהיר לחיילים את חובתם לא לציית לפקודות בלתי חוקיות בעליל היתה זרז לתחילת הטיפול המסודר בבעיה. התבטאויות ציבוריות אלה חידדו את הצורך להסיר באופן מוסמך את הערפל מן המותר והאסור בפעולות חיילי צה"ל. הבהרה זו היתה נחוצה כדי לחזק במידת האפשר את שלטון החוק בשטחים וכדי לחלץ את החיילים מדילמה אכזרית וקשה.

ד"ר מרדכי קרמניצר, מומחה למשפט פלילי, איש המערכת המשפטית הצבאית במילואים, קבע לראשונה באופן חד-משמעי, כי מכות לשם הרתעה או ענישה הן ביצוע פקודה בלתי חוקית בעליל. קריאתו ליועץ המשפטי לממשלה ולפצ"ר, לצייד את החיילים בהנחיות ברורות, נפלה על אוזניים ערלות. לפני יותר מחודש נשמעה גם אזהרתו של ח"כ אמנון רובינשטיין מ„שינוי", מפני הבעייתיות החוקית הכרוכה במדיניות המכות. שר המשפטים לשעבר חיים צדוק, משה בן-זאב ופרופ' יצחק זמיר, לשעבר יועצים משפטיים לממשלה, התכוונו לארגן עצומה הקוראת לפרסם הנחיה ברורה באשר לטיבן של פקודות בלתי חוקיות בעליל. צדוק כתב ב„דבר": „מותר להשתמש בכוח, לרבות מכות, כדי לפזר הפגנה אלימה, מותר לרדוף אחרי מפירי סדר כדי לעצרם ולהעמידם לדין. ומותר להשתמש במידת הכוח הדרושה כדי להתגבר על התנגדות למעצר. עד כאן שימוש בכוח ובמכות. מעבר לתחום זה – אסור. אסור להכות מפרי סדר כדי „להראות להם", כדי ללמד אותם לקח, כדי להעניש אותם. בוודאי שאסור להכות אנשים שלא השתתפו בהפרות סדר למען יראו וייראו. אלה תחומי אסור ומותר במסגרת מכות". יצחק זמיר מתח ביקורת על היועץ המשפטי לממשלה ועל הפצ"ר על השתהותם במתן הנחיות לחיילים. „האגודה לזכויות האזרח", היתה כהרגלה מעשית יותר ועשתה את מה שהיועץ המשפטי לממשלה והפצ"ר צריכים היו לעשות לפני זמן רב. היא פירסמה בעיתונות הודעה לציבור ובה הנחיות מפורטות מתי מותר לחייל להשתמש בכוח נגד אחרים ובכמה כוח מותר להשתמש למטרה זו. ההודעה חזרה והבהירה כי פקודה לגרום לאדם חבלות גופניות, לשם ענישה או הרתעה, היא פקודה בלתי חוקית בעליל ואסור לחייל למלא אחריה.

הלחץ הגובר על מערכת הבטחון ועל היועץ המשפטי לתת הבהרות והנחיות החל לתת אותותיו. הראשון שנענה באופן חלקי לאתגר היה שר הבטחון יצחק רבין. לפני שבוע, בהשיבו להצעות לסדר-היום של ח"כים מהשמאל, הבהיר, כי אין זה מסמכותו כשר ביטחון לקבוע מראש מהי פקודה בלתי חוקית בעליל. הוא יכול רק להקפיד להוציא הנחיות חוקיות, וכך, לטענתו, עשה. רבין זרק את הכפפה לעבר בית-הדין הצבאי. רק זה, אמר, יכול לקבוע אם הוראה כלשהי היא בלתי חוקית. דבריו המגומגמים של רבין נתנו רק תשובה חלקית לבעיה ואף הרבו מבוכה. על-פי דבריו יכול חייל לבצע, עקב ההוראות הקיימות, מעשה בלתי חוקי בעליל ורק לאחר מעשה יכריע בית-הדין באשר לחוקיות המעשה.

דבריו של רבין גרמו לפרופ' זמיר להגיב. בראיון ב„קול ישראל", הבהיר זמיר, כי ריבוי החריגים מעיד על כך שהפקודות אינן ברורות והדבר צריך להדליק נורה אדומה. חוק השיפוט הצבאי, לטענתו, קובע כי אי-ציות לפקודה מהווה עבירה חמורה. אך אותו חוק עצמו קובע שאין חובה לציית לכל פקודה: כי יש פקודות שאסור לציית להן ומי שמציית להן עובר בכך עבירה פלילית. הוא קרא ליועץ המשפטי לממשלה ולפצ"ר להבהיר מהן פקודות בלתי חוקיות. „אי-אפשר לתת רשימה מדויקת וממצה, אבל אפשר לתת תיאור מצבים שכיחים, ולומר, במצב זה מותר לנקוט אמצעים של כוח ובמצב מסוג אחר אסור לנקוט אמצעים של כוח".

כל הדוברים על הצורך בהנחיות הצביעו על העדר הוראות מפורטות בנושא פקודות בלתי חוקיות בעליל. הכל ציטטו מדבריו של מי שכיהן כאב בית-הדין במשפט קאסם, השופט העליון בנימין הלוי, שאמר, כי פקודה בלתי חוקית בעליל היא פקודה שמעליה מתנוסס דגל שחור של אי-מוסריות, שדוקרת את העין ומקוממת את הלב. צוטט גם פסק-דין מ„משפט הטרטורים", שנערך לפני כחמש שנים בבית-דין צבאי. פסק-דין זה קבע כי השפלה ועינויים של תושבים ערביים ביהודה ושומרון מוגדרים כבלתי חוקיים בעליל וכי אסור לתת הוראות כאלה ולציית להן. כל הדוברים הדגישו, כי הם רוצים גם לחסוך מחיילים את הצורך להכריע בדעתם אם עליהם למלא אחר פקודה זו או אחרת.

מקץ חודשיים הרים היועץ המשפטי לממשלה את הכפפה, ולו רק בשל זעמו לנוכח מעורבותו של פרופ' זמיר. חריש כינס בלשכתו התייעצות בהשתתפות בכירי פרקליטות המדינה והצבאית. הסתבר כי הפרקליט הצבאי הראשי הוציא כבר ב-10 בפברואר הנחיות, אשר כדברי חריש במכתבו לשר הביטחון, „עיקרם שהם מאפשרים ככל הנדרש את השימוש בכוח לפיזור הפגנות ולמעצר חשודים המתנגדים למעצר". יחד עם זאת, ראה חריש צורך להסתייג ולהבהיר, כי השימוש בכוח צריך שיהיה במידה סבירה להשגת מטרתו, ויש לחדול ממנו כשהמטרה הושגה עם פיזור ההפגנה או תפיסתו של החשוד. „אין להשתמש בכוח כאמצעי ענישה, השתוללות, השפלה או ביזוי". חריש אמר, כי חריגה מכללים אלה והתרת שימוש בכוח, בניגוד להם, היא פקודה בלתי חוקית בעליל.

כתוצאה מדיונים אלה הוציאו אלופי הפיקודים צרור הנחיות ברורות יותר עם תשובות למספר רב יותר של מקרים שכיחים. בכך, סבורים, אפשר לצמצם את המקרים החריגים עד למינימום. עם זאת הובהר, כי הבעיה איננה רק משפטית ואין לראות את חזות הכל בהנחיות משפטיות. הסתבר כי רוב המפקדים בשטח יודעים מהן הנחיות החוק ומודעים לשאלת המותר והאסור. שילוב של הוראות החוק, פעולות בקרה והסברה תכופות, ולא פחות מכך הצגת עמדות נכונה של המפקדים בפני חייליהם באשר לשמירה על רוח החוק, הן שיקבעו בסופו של דבר את התגובות ואת היקף „החריגים". הדרג המשפטי גם הבהיר לשר הביטחון, כי לא יוכל להתכסות רק בתירוץ שהמשפטנים לא הדריכו אותו. חשוב החוק, אך לא פחות מכך קיום רוח החוק. וזהו תפקידם של שר הביטחון, הרמטכ"ל ושאר המפקדים.

هكذا من الاصل

שבוע צרפתי / גדעון קוץ, פאריס

יהודים – המבוכה הגדולה

לא אני בחרתי את הכותרת, אלא השבועון „לה נובל אובזרווטר" המקדיש לנושא את סיפור השער בגליונו האחרון. יותר משהוא מעיד על מבוכת היהודים מול המצב בישראל ובשטחים, מעיד הסיפור של ה„אובזרווטר" על מבוכת העיתונאים היהודים. הם רבים בתקשורת הצרפתית ומתחלקים לשתי קטגוריות. אלה, רפורטרים ופרשנים, שממשיכים לעשות את מלאכתם כמו קודם בלי קשר ליהדותם ואלה הכותבים „בתור יהודים". בעלת הטור היומי הפופולארית בעיתון היוקרתי „לה מונד", קלוד סארוט, שכותבת בשפת רחוב שנונה, נזה מדבר בעמודו האחרון של העיתון המכובד, שלא מצאה לנכון לגלות עד כה לקוראים את מוצאה, פתחה לפתע את אחד מטוריה במלים: „אני יהודיה". ואז באה ההתחבטות הגודי־אלנית: מה צריך יהודי להרגיש מול מסך הטלוויזיה. טור פחות מבזיק מהרגיל אצל סארוט – אבל כן ונרגש.

עורכו (היהודי) של „לה נובל אובזרווטר", ז'אן דניאל, יוצר מזה שנים את הרגשה שהוא רואה ביהדותו בעיה לתדמיתו המתקדמת של שבועונו, והוא משתדל „להתגבר" עליה באמצעים שונים. הפעם יצר, למשל, את „פרשת אלי ויזל". הוא תקף את תמיכתו של ויזל בישראל, שכבר עולה לו ממילא ביוקר בהתחשב במעמדו כחתן פרס נובל לשלום, והעניק כותרת זו לעמוד של מכתבים למערכת אנטי־ויזל.

אלי ויזל. תמיכה שעולה ביוקר

במאמר תשובה ביומון השמאלני „ליברסיון" העיר ויזל על השימוש במלה „פרשה" לגבי חיסול חשבונות בין יהודים: „אם זו נושאת היום את שמי – מחר היא תוכל לשאת את שמך".

כתבת בכירה אחרת של ה„אובזרווטר", ז'וזט אליה, יהודיה הנשואה לערבי, מצאה הזדמנות נאותה, במאמר המתיימר לסקור סקירה היסטורית, להעלות בדרך כוללנית את הבעיות שיש לה עם היהדות וישראל: „הציונות נכשלה משום שמרבית היהודים חיים מחוץ לישראל. הארועים האחרונים בישראל הביאו עמם טרגדיה והבהרה. טרגדיה משום שההתקוממות הפלשתינאית ומדיניות האלה מובילות למבוי פוליטי סתום לחלוטין. הבהרה, משום שהתפוצה המביעה את מבוכתה וזעמה מציגה עובדה שניסו להחזיק זמן רב מדי: יש שתי תפיסות של חיים יהודיים. התפיסה הציונית, הלאומית, היא זו של היאחזות בקרקע האדמה המובטחת שפירושה מאבק עד מוות כדי להישאר שם. התפיסה הגלותית, האוניברסלית, תואמת יותר את גורל העם היהודי „הנבחר" המיועד לנדודים ונדון לשמש דוגמה". ולמי שלא הבין מציג השבועון „לה פואן" בכותרת השער את השאלה, „האם תוכל ישראל להמשיך ולהתקיים?"

על אף פסקנותה של הגברת אליה, מבוכתם של היהודים, והיא קיימת, נובעת מכך שהם בבאים מחוץ לשתי ה„תפיסות" שהציגה. הם גם צרפתים וגם ציונים. אולי לא רוצים להיאבק עד מוות על השטחים. אבל גם לא רוצים לוותר עליהם ולא עלינו. וכך לקח למועצת הגג של הארגונים היהודיים כמה שבועות ארוכים עד שניסחו, על פי פירוק, הודעה מוסכמת שהביא עמו ארצה נשיאה, תיאו קליין, שהוביל לכאן את משלחת הקונגרס היהודי האירופי. ההודעה מביעה תמיכה ב„עם בישראל במאבקו על בטחונו" וסומכת על „המדינה שתדע לבצע את מטלותיה תוך כיבוד זכויות האדם וכבוד האדם". וכך אומרים נציגי הפדרציה הבינלאומית לזכויות האדם לישראל ולשטחים, איב ז'ופה או מרייקלר מנדס־פרנס, כשהם מציגים את הדו"ח שלהם בפני העיתונות: „כיהודי – אני...", לפני שהם מציינים שהגישה של תמיכה עיוורת בממשלת ישראל היא גישה רעה, הם מספרים בגאווה יהודית על הגנרלים האנושיים והדמוקרטיים של צה"ל שראו בישראל, ועל „הגזמותיו" של ניל קינוק. היהודי הפשוט, שאיננו איש רוח, פוליטיקאי או עיתונאי מצא הקלה. הוא יכול, כמו תמיד, להאשים בכל את אמצעי התקשורת.

כוכב נופל

נפילתו של הכוכב הבלתי מעורער של האינפורמציה הטלוויזיונית בצרפת, איב מורוזי, צריכה להדאיג את ההסברה שלנו. מורוזי, שמלך ללא עוררין במשך שלוש־עשרה שנים תמימות, תחת משטרים מתחלפים, על מהדורת חדשות הצהריים הפופולארית של הרשת הראשונה – שיא צרפתי נדיר – הרבה לארח בתוכניתו את שגריר ישראל עובדיה סופר. הוא גם ערך שידור ישיר מבית השגריר עם ראשי הממשלה שיראק ושמיר. השגריר סופר נמנה עם החבורה הרחבה למדי והמיוחסת למדי של ידידיו האישיים של השדרן הנמרץ, שבפניהם פתח ברוחב לב את אכסנייתו המשודרת לעיני מיליוני צופים. מורוזי נפל בגלל עודף ידידים. לא בגלל טיפולו במצב בשטחים. המנהלים החדשים של הרשת, שנמכרה לידיים פרטיות – של איל הבניין בואיג – חיכו לו בקוצר רוח בפינה, כדי לנשלו מן הנחלה שנעשתה נחלתו הפרטית.

איב מורוזי הוא אבי ההגשה ה„זרוקה" והלא־מכופתרת. הוא שדרן החדשות הראשון בצרפת שקם מן הכסא בעת הגשת החדשות וטייל בין מחמניו, שתקע בדיחות בין השורות היבשות, שיצא להגיש את מהדורתו ממקומות שונים – לשכת הנשיא, שדה חיטה, מודיאון או אוהל קרקס. הוא הפך את הנשיא מיטראן ללהיט כשריאיין אותו, אגב ישיבה על שולחן, על טעמו בפופ מתקדם. כך הוא ריאיין גם את שליטי הקרמלין אצלם בבית. אחר־כך ייסד מורוזי את שיטת הצמד המפטפט בהגשת החדשות, שהועתקה על־ידי רשתות מתחרות. שותפתו מרי לור אוגרי עפה השבוע יחד אתו.

במשך הזמן התחיל הקריין הממושקף בעל הקול הצרוד לתפוס בטחון מוגזם. הוא שידר פרסומת לא סמויה לחברים (למשל, מהדורת חדשות מתצוגת אופנה שבבעלות הזמר ג'וני הולידיי; ערך לעצמו חתונה מלכותית בזירת שוורים בדרום צרפת, שכולה מוממנה מתרומות גורמים מסחריים; הלך להנחות אסיפת בחירות של ז'אק שיראק (ולמחרת ריאיין את הנשיא). מהדורה אחרת סיים, כשאשתו יושבת על ברכיו. למה לא? מרוב ראווה ופטפוטים לא נשאר הרבה זמן לחדשות, והצמד המתחרה ברשת השניה התחיל לעלות במשאלי הצפייה. עכשיו יצטרך הכוכב להסתפק במשכורתו האסטרונומית, במונחים צרפתיים, ובאחריות לארועים „מיוחדים" ברשת. והשגריר סופר ייאלץ לתפוס יחסים טובים עם יורשו. סָה לָה וִי.

טרוריסטים במשקל נוצה

כתבי בית־המשפט באמצעי התקשורת הצרפתיים צריכים להתמחות באחרונה באומדני משקל. ככל שנמשכת סדרת משפטי אנשי ארגון הטרור „פעולה ישירה" (הם נשפטים על כל סוג עבירה בנפרד: רצח, שוד או חברות בארגון פלילי), כך הופכת השאלה כמה שקלו היום הנאשמים למוקד העניין הציבורי במשפט. שביתת הרעב של ארבעת המנהיגים ה„היסטוריים" של „פעולה ישירה" נמשכת כבר שלושה חודשים. רשמית, הם מוחים על תנאי המאסר והבידוד המוחלט שהוטל עליהם. מעשית, הם רוצים לפגוע בהליכים המשפטיים. משקלם של ז'אן מרק רויאן וז'ורז' סיפריאני הגיע, על־פי דיווחים מעודכנים, לשלושים ושמונה קילוגרם. זה של נטלי מניגון הנוראה, לשלושים. הם מובאים לאולם בכסאות גלגלים מוקפים ברופאים ואחיות, מניחים אותם על אלונקה בתא הנאשמים. הפרקליט מוחה ופורש. ממנים לו מחליף. רופא אחד טוען שהנאשמים תשושים. מומחה מטעם בית־המשפט קובע שהם במלוא חושיהם – ויאללה לעבודה. מדי פעם מפסיקים לצורך עירוי נוזלים קטן. שגרה בסדרות חסמבה בבית־המשפט.

שר המשפטים אלבן שאלאנדון נשבע שלא ייכנע ללחץ. „אני לא יכול להתנגד למשטר־הורייה", הוא מנסה להתלוצץ. השר לזכויות האדם קלוד מלהורה מציין, שתנאי המאסר אינם מנוגדים לשום חוק או אמנה. משטר־ההורייה הזה גייס נגדו בינתיים מאה וארבעים סופרים, אמנים, חוקרים, משפטנים, רופאים ואנשי־דת ואת הליגה לזכויות האדם, המפעילים את מלוא כובד משקלם בתביעה להפסיק את תנאי הבידוד.

האשה היחידה בממשלה, שרת הבריאות מישל ברזאק אומרת, כי היא „תצויה" בין סלידתה מן הטרוריסטים לבין תחושותיה ההומאניות. מנגד, טוענת רוזנת ארגון נפגעי הטרור, שיש לדאוג לקורבנות ולא לרוצחים.

ובינתיים יורדים הטרוריסטים בעוד כמה גרמים והויכוח הציבורי עולה בחצי טון.

פגישות ביוגוסלאוויה / ראול טייטלבאום

המזימה המוסלמית

באחרונה כתב אחד הפובליציסטים היוגוסלאווים: „יוגוסלאוויה היא ארץ אידיאלית להתחיל בה את התהליך ה„לבנוניזציה' של יבשת אירופה"

בתחילה נשמע הדבר כמו סיפור בדיוני. בבלגראד, בירת יוגוסלאוויה, בילינו ערב נעים אצל מכר משכבר הימים. האווירה היתה רשנה, כיד הסרבים הטובה עליהם, ונהנינו גם מכמה כוסיות של'ביביץ'; השיחה קלחה בתופשיות. היו שם ידידי נעורי, כיום – פרופסור באוניברסיטה, פקיד ממשלתי בכיר, מנהל של מפעל גדול. „אתה יודע", אומר לי [illegible], שלמדתי איתו בתיכון לפני 40 שנים, „יש קשר מוסלמי עולמי שתכליתו לפרק את יוגוסלאוויה. זהו אחד הגורמים העיקריים לקשיים שלנו היום". המלים הנכונו היו כל־כך בוטים שלרגע השבתי כי חברי מתבדח או שהסליבוביץ' גרם לו להגזים. „לא, לא", אמר לי חברי שקלט את תמיהתי. „אני מדבר בכל הרצינות. יש גורמים איסלאמיים בעולם – ויש להם תמיכה אצל גופים שונים אצלנו – הרוצים להקים כאן רפובליקה איסלאמית ולפרק, לבקעה, את המדינה שלנו". אחר כך הרחיב הסביר את התהליך והביא נימוקים היסטוריים ועובדות אקטואליות כדי להוכיחו.

גם משתתפים אחרים במפגש־ידידים זה הוסיפו כהנה וכהנה במטרה לשכנע אותי שאכן המזימה המוסלמית נגד יוגוסלאוויה היא ענין רציני ביותר; ולוקחים בה חלק גם כמה גורמים ערביים. בהקשר זה [illegible] של קדאפי. יוגוסלאוויה הרשמית מקיימת יחסי ידידות עימה. „הכיצד? הרי יוגוסלאוויה מקיימת יחסי ידידות עם העולם הערבי", תמהתי.

„בדיוק כך", השיבו לי בני ביחד, „אכן, [illegible] בנו הערבים רעה תחת טובה..." תוך כדי כך הם [illegible] ביקורת גם על הנשיא טיטו שבזמנו [illegible] יחסים מיוחדים עם העולם הערבי. הרגשתי שידידי הסרבים רוצים לשוחח על נושא זה דווקא עם אורח מישראל, בבחינת „אחים לצרה".

„מנהיגינו עשו טעות לפני 25 שנים בשעה שהסכימו להכיר בחוקה היוגוסלאווית בקיומה של אומה מוסלמית נפרדת", שח לי מכר אחר בבלגראד. מסתבר כי יוגוסלאוויה היא מדינה יחידה בעולם שבה למושג „מוסלמי" יש משמעות כפולה: גם משמעות של דת וגם משמעות של עם. הכל תלוי בכך אם כותבים „מוסלמי" באות קטנה (משמעות הדתית) או באות גדולה (אומה). ביוגוסלאוויה יכול אדם להגדיר את עצמו כמוסלמי מבחינה הלאומית אבל [illegible] בסעיף הדת „לא מאמין".

במשך שהותי בבלגראד [illegible] גם מאנשים אחרים וגם קראתי בעיתונים היוגוסלאוויים על הכוונות של גורמי איסלאם עולמיים בעניינים הפנימיים של יוגוסלאוויה. באחרונה כתב אחד הפובליציסטים היוגוסלאווים: „יוגוסלאוויה היא ארץ אידיאלית להתחיל בה את התהליך ה„לבנוניזציה' של יבשת אירופה".

ביוגוסלאוויה, המורכבת משמונה יחידות פדראליות, ששה עמים ושלוש דתות, מוטרדים באחרונה מאוד מן הפונדמנטאליזם המוסלמי המתפשט. רבים, במיוחד הסרבים, רואים בגילויים אלה של הלאומנות המוסלמית את הסכנה העיקרית לשלמותה של הפדראציה היוגוסלאווית המשופעת, בלאו הכי בניגודים לאומיים קשים ובעיות כלכליות סבוכות.

ועדה מיוחדת של ברית הקומוניסטים היוגוסלאווים קיימה דיון מיוחד על „הפעילות המזיקה של הפונדמנטאליזם המוסלמי". בדיון במוסד רשמי זה נאמר בין היתר כי בכמה ארצות מוסלמיות שבהן הפונדמנטאליזם המוסלמי חזק במיוחד נעשו מאמצים תעמולתיים מיוחדים כדי לשבש את היחסים בתוך יוגוסלאוויה עצמה.

מסתבר כי הגורמים המוסלמיים פועלים בעיקר בשני מוקדים: באיזור האוטונומי קוסובו שבדרום יוגוסלאוויה המאוכלס במיעוט אלבני בן 1.5 מיליון נפש, רובם מוסלמים. המוקד השני הוא הרפובליקה של בוסניה והרצגובינה, שבמרכזה של יוגוסלאוויה, ורוב תושביה הם מוסלמים. מי שמסתכל על מפת ארץ בלקאנית זו יתבהר לו פתאום כי הדיבורים על „קשר מוסלמי עולמי" לפירוקה של יוגוסלאוויה או על „לבנוניזציה של יוגוסלאוויה" איננו כה מופרך כפי שהוא נראה במבט ראשון.

מאסרים

השערוריה הכלכלית הגדולה של „אגרוקומרץ" שזכתה להדים בינלאומיים, אף היא משתלבת בסיפור הזה של „לבנוניזציה של יוגוסלאוויה". במרכזה של השערוריה עומדת הרפובליקה הבוסנית והנהגתה. השערוריה – שגרמה נזק של כ־600 מיליון דולר למשק היוגוסלאווי – נחשפה על־ידי העיתונות.

לראשונה בתולדות יוגוסלאוויה נאלץ היה סגן נשיא המדינה להגיש את התפטרותו. בשנה הבאה, לפי עקרון הרוטאציה, חאקיה פוזדראץ אמור היה לשמש כנשיא יוגוסלאוויה. באחד הראיונות העיתונאיים שנתן אחרי התפטרותו, אמר: „שונאים אותי מפני שאני מוסלמי..."

עוד תקלים שעולה מפרשה זאת: סגן הנשיא המודח הגיש תביעה למשפט דיבה נגד העורך האחראי של הבטאון היוגוסלאווי המרכזי „בורבה". זאת, משום שהעיתון כתב, בין היתר, „חאקיה פוזדראץ ניצב בראש התארגנות שהיתה קשורה עם אירגון דתי מיליטנטי מורה תיכוני ויחד עם תומכיו פעל נגד האינטרסים של יוגוסלאוויה..."

פרקליטו של מי שהיה סגן נשיא יוגוסלאוויה טען בבית המשפט כי המדובר בהשמצה גסה. בית המשפט בבלגראד לא פסק דבר, אלא דחה את המשך הבירור לתקופה בלתי מוגדרת תוך המלצה לשני הצדדים להגיע לפשרה מחוץ לבית המשפט.

אחד המעורבים ישירות בשערוריה הכלכלית הגדולה האשם על־ידי התביעה הכללית גם בעוון ניהול תעמולה לאומנית־מוסלמית. וגם בשל כך יועמד למשפט, בנוסף למשפט על מעשי מירמה כלכליים. יצויין כי בשנים האחרונות נדונו לעונשי מאסר ארוכים כמה קבוצות משכילים מוסלמים בסרייבו בשל פעילות מחתרתית שנועדה לקדם הקמתה של „רפובליקה מוסלמית" על שטחה של יוגוסלאוויה.

יתכן שזהו הרקע להתעניינות מחודשת ביוגוסלאוויה על פעילותו של המופתי הירושלמי הג'. אמין חוסייני. באחרונה פורסמו שני ספרים העוסקים בפעילותו של המופתי בגיוס מוסלמים יוגוסלאווים ליחידות אס.אס. נאציות שלחמו נגד הפרטיזנים של טיטו בעת מלחמת העולם השניה.

„המסגד של קדאפי"

לפני כחודשיים נפתח בזאגרב, בירת קרואטיה, מסגד חדש, אחד המפוארים והגדולים באירופה. הויכוחים על תוכניות להקמתו של מסגד בזאגרב, שהיא עיר קאתולית בעיקרה, נמשכו 75 שנים ללא פתרון. המסגד האחרון שהוקם בעיר בזמן מלחמת העולם השניה, בהשראתו של המופתי הירושלמי וגרמניה הנאצית, נהרס על־ידי הפרטיזנים של טיטו אחרי השיחרור. והנה, כאירוניה היסטורית, הושלם עתה – בזמנו של משטר קומוניסטי – מסגד מפואר וגדול. איש לא יודע כמה עלתה בנייתו של המסגד. מה שידוע הוא שחומייני תרם לו שטיחים פרסיים, וגם לוב תרמה כספים לא מעטים לבנייתו. בשל כך מכונה המסגד החדש בזאגרב – „המסגד של קדאפי".

ביוגוסלאוויה חיים כיום כ־2.1 מיליון מוסלמים. ב־20 השנים האחרונות הוקמו כ־700 מסגדים חדשים ברחבי המדינה. כמה בתי ספר דתיים מוסלמים פועלים בה, וכמה מאות צעירים מבוסניה ומקוסובו זוכים להשכלה מוסלמית גבוהה באולפנות דתיות בארצות ערב שונות.

בעת פתיחת המסגד החדש בזאגרב נשאל ראש הקהילה המוסלמית של יוגוסלאוויה שייך פרואת שטאג „האם ישמש המסגד הזה „ליצוא של המהפכה האיסלאמית?" כמצופה, הכחיש השייך האשמות אלה, ואמר כי „תכליתו של המסגד הוא לתפילה ולביטוי הרגשות הדתיים המובטחים בחוקה היוגוסלאווית..."

אגב, בעקבות פתיחת המסגד החדש בזאגרב החליטה הקהילה היהודית הקטנה של בירת קרואטיה לבנות מרכז תרבותי יהודי בשטח שבו עמד בית הכנסת שנהרס על־ידי הנאצים.

מחתרת אלבנית

בהצהרה חסרת תקדים גילה באחרונה שר ההגנה היוגוסלאווי, בראנקו מאמולה, פרטים מדהימים על פעולות מחתרתיות רבות־היקף שבוצעו בשנים האחרונות בשורות הצבא היוגוסלאווי. החותרים הם, בעיקר, מבני המיעוט האלבני. לדבריו, בשש השנים האחרונות נחשפו 216 קבוצות מחתרתיות כאלה ובהן 1,435 חיילים ממוצא אלבני שתיכננו פעולות של הריגת קצינים וחיילים יוגוסלאווים, גנבו נשק וחומרי חבלה מן המחסנים הצבאיים, תיכננו פעולות חבלה וכן פעולות הרעלה המוניות של מים ומזון. שר ההגנה היוגוסלאווי ציין כי „משבר זה מאיים על שלמותה של המדינה..."

גילויים אלה היכו בתדהמה את הציבור היוגוסלאווי, ושרותי הביטחון של המדינה נערכים עתה במטרה לטפל בבעיה הסבוכה של בני המיעוט האלבני החייבים בשרות חובה בצבא היוגוסלאווי.

מפצח האגוזים בא

[illegible]

הישראלים. [illegible] ישראל [illegible] בוושינגטון [illegible]

הסיבה [illegible] יודע את זה.

[illegible]

עם אר מיז.

[illegible]

בארה"ב ובצרפת מיליונים של אל שודמר, מייק [illegible] מדוע הוא לא יכול להיות יותר יהודי לעצמו?

באבא סאלי מבאטון רוז'

מי שמעקם את האף על פולחן הבאבא־סאלי יחשוב שדברים כאלה יכולים לקרות רק באוכלוסיה מזרחית שטופה באמונות תפלות – שיבוא לאמריקה ויראה מה שקורה לג'ימי סוואגארט. האיש הזה מנהל השלוחת אדירה [illegible] בלואיזיאנה ממלכה נוצרית [illegible], יש בה אוניברסיטה, בתי־ספר, [illegible] אחרים. אך העיקר הוא כנסיה ענקית [illegible] משוכלל, המעביר את דרשות [illegible] של סוואגארט ל־500 מיליון איש ב־150 מדינות ברחבי העולם, רובם כמובן בארה"ב. [illegible] שולחים לסוואגארט תרומות [illegible] ב־140 מיליון דולר בשנה. [illegible] הדרשה שלו היא [illegible], שבו סוואגארט מתרוצץ על הבמה [illegible] והוא זועק ולוחש, מתייפח [illegible] את לבבות המאזינים והצופים [illegible] את השפתיים. נגד השטן, נגד כל [illegible] לבד מהאמונה האוונגליסטית, נגד [illegible] ונגד מוסיקת הרוק ותעשיית הפורנוגרפיה המשחיתות את נפש הנוער.

אך, אבל זה רק פרט אחד, הסתבר השבוע, [illegible] סוואגארט. [illegible] אחרי הדרשות המסעירות שלו [illegible] בלואיזיאנה עם זונות. [illegible] לגלות את זה לפני שנתיים הלשין [illegible] ביאגארט שסכב עם אשה מחוץ למסגרת הנישואים. הכומר, מארווין גורמן נפגע מאוד [illegible]. הוא היה מטיף אוונגליסטי בעצמו, והסיפור של סוואגארט שלל ממנו את המשרה ואת הפרנסה המובטחת – שום דבר בסדר הגודל של סוואגארט – רק 2.2 מיליון דולר לשנה, [illegible] זה היה הרבה. סוואגארט, כדאי [illegible], היה גם האיש שחשף את האבן הראשונה [illegible] לפגוע בג'ימי בייקר, ששכב עם [illegible] דמי שתיקה ואחרי שהתגלתה הפרשה הודח ממעמדו כראש כנסיית הטלוויזיה שלו.

ביום ראשון עצרה ארה"ב את נשימתה כשראתה את ג'ימי סוואגארט מופיע בכנסיה שלו, [illegible] בוכה ומבקש מחילה [illegible] הצאן מרעיתו, שהתייפח עימו. [illegible] הסילון הפרטי שלו וטס [illegible] כדי לעמוד בפני מועצת גדולי [illegible] הכנסיות האוונגליסטיות כדי לספר [illegible]. המועצה שמעה את פרטי החטא ונמצאה [illegible] אולם מקורות טובים אמרו, כי סוואגארט נהג במשך שנים להיות שטוף בפורנוגרפיה ולבקש בזונות, [illegible], לבצע עבורו הצגות פורנוגרפיות. [illegible] היתה בעיה. מצד אחד, זהו בוודאי חטא [illegible] של מי שנהג והיפך ממה שהטיף לו, [illegible] לשמש כהנהגה. מצד שני, ג'ימי סוואגארט [illegible] ההכנסות האדירות 12 מיליון דולר בשנה למועצה. על זה לא מוותרים [illegible] בקלות והתחלטה היתה להרחיק אותו מהכנסייה רק למשך שלושה חודשים. אחר־כך יוכל לשוב ולהטיף, ולהכניס כספים. אבל יהיה תחת „פיקוח רוחני" למשך שנתיים.

„אנחנו נוצרים ואנחנו אוהבים לסלוח", אמר ראש המועצה.

הכל מותר

מטיף טלוויזיה אחר, המנהיג לשעבר של תנועת הרוב המוסרי גארי פולוול היה מעורב במשפט שונה. שלושם פסקדין עקרוני חשוב של בית־המשפט העליון. פולוול תבע את לארי פלינט, המו"ל של פרסום פורנוגראפי מגעיל בשם „האסלר", לפיצויים על עוגמת נפש. ה„האסלר" פירסם לפני שנתיים פארודיה על מודעה של חברת „קאמפארי", שכותרתה „לעולם לא אשכח את הפעם הראשונה" והמפרטת את העונג הבלתי נשכח של לגימה ראשונה של המשקה. הפארודיה הראתה את גארי פולוול מצולם ליד בקבוק המשקה. הכותרת היתה „לעולם לא אשכח את הפעם הראשונה שלי", ממש כמו במודעה המקורית, אלא שההמשך היה שונה. „לעולם לא אשכח את הפעם הראשונה בה קיימתי יחסי מין – זה קרה לי עם האמא שלי וזה היה נהדר". אך לפולוול היתה בעיה בתביעה. הוא לא יכול היה לתבוע לדיבה, משום שהיה ברור כי המדובר בפארודיה בעלת עוקץ סאטירי ואיש לא לקח ברצינות את הקביעה, כי מטיף הטלוויזיה האדוק שכב עם אמו. הוא תבע לפיכך, פיצויים על עוגמת הנפש שנגרמה לו כתוצאה מהפרסום וחבר מושבעים העניק לו 200,000 דולר.

פלינט, איש מעוות, היושב על כסא גלגלים מאז ירתה בו אשתו, שנפטרה בינתיים מאיידס, ערער לבית־המשפט העליון, בעל ההרכב השמרני, עם הנשיא הארכי־שמרן ויליאם רנקוויסט, ולמרבית ההפתעה קיבל בית־המשפט את הערעור פה אחד וביטל את פסיקת המושבעים.

רנקוויסט קבע, כי התיקון הראשון לחוקה המבטיח את חופש הביטוי אינו יכול להיות עם פסיקת המושבעים. התיקון מאפשר, קבע בית־המשפט, כל כתיבה וציור סאטיריים, יהיה טעמם אשר יהיה, ותהא מידת חריפותם אשר תהיה, כי הם חלק מהמערכת של הדיון הציבורי הער המחוייב בדמוקרטיה פעילה. בית־המשפט אינו יכול ואינו רשאי לפסוק בשאלות של טעם. העניין הובא בפני המושבעים, כדי שיפסקו האם לדעתם הסובייקטיווית נפגע פולוול, ומבחינה משפטית דעתם בשאלה הזו איננה רלוונטית.

בית־המשפט העליון נתן רשות לכותבים הסאטיריים, לקריקטוריסטים ולבדרני הטלוויזיה להשתולל כראות עיניהם, כשהם נהנים מההגנה שמעניקה להם החוקה. תענוג.

פאט המפטפט

אין ברירה אלא להמשיך בעוד סיפור על מטיף טלוויזיה נוצרי, כי בזמן האחרון כאן איפה שאתה לא זז אתה נתקל באחד. הפעם זהו פאט רוברטסון, המתמודד על מועמדות המפלגה הרפובליקאית לנשיאות. הוא אמנם לא שכב עם האמא שלו, וגם לא הלך עם זונות למוטל, על פניו עוד לא גילו את זה. כה שכן התגלה הוא שבנו בכורו נולד רק ארבעה חדשים אחרי נישואיו של המטיף האדוק, המזהיר מפעילות מינית טרם קידושין. יש לו גם בעיה עם סיפור על השתמטותו משירות קרבי במלחמת קוריאה, דבר שאינו עולה בקנה אחד עם ה„פרוות" הלאומנית שלו, אבל יש לו לפחות זאת קול מעריצים נלהב שלא איכפת לו מכלום. רוברטסון לקח מקום שני באיווה, הדוק את רגלי סגן הנשיא בוש למקום השלישי, בגלל אמונם בניו־המפשייר העשירה, הצפונית והספורה, אולם הצליח לא רע במוקדמות בדרום דאקוטה ובמינסוטה, בהן קיבל מקום שני אחרי בוב דול.

רוברטסון הוא קנאי מפחיד המתחבא מאחרי חיוך חביב וצחוק לבבי, אבל הוא אינו יכול להמנע מלגלות את אופיו האמיתי, על־ידי המון סיפורי מבתא שהוא מפריח בלי חשבון, מתוך הבוזה שלשקר אולי אין רגליים, אבל גם לקולפי אין. בשבוע שעבר הוא גילה לפתע, כי הרוסים הציבו טילים בעריצים מקובה המאיימים את כל אמריקה, עד שהוכחש שאין לדברים שחר. השבוע טען, כי תחנת השידור הנוצרית שלו גילתה בשנת 1985 את מקום המצאם של בני הערובה האמריקאים בביירות, אולם הממשל סירב לקבל ממנה את המידע הזה ולשחרר אותם – קישקוש בנ"ל. שלשום טען, כי מטה הבחירות של בוש הוא שהדליף את הסיפור על ג'ימי סוואגארט והזונות שלו, רק כדי להטיל צל על כל מטיפי הטלוויזיה ועל־ידי כך לפגוע בסיכוייו של רוברטסון. וכך הוא ימשיך, ומדוע לא? לפני שלוש שנים טען, כי הצליח בתפילותיו להסיט מנתיבה סופת הוריקן שאיימה לפגוע בחופה המזרחי של ארה"ב. מי שהאמין – יאמין.

הנסיך הקטן

כולם מדברים על מייקל דיוקאקיס וריצתו [illegible] בבעלי הסיכויים במירוץ הדמוקרטי, אף אחד לא מדבר על אלברט גור. זה, בעצם, לא בדיוק כך. השבוע פירסם השבועון הפוליטי היוקרתי ביותר בארה"ב ה„ניו ריפאבליק", כי הוא מאמין ומבליע על הסנטור הצעיר – בן 39 – מטנסי כמועמד לנשיאות. בוושינגטון הפוליטית, בה יוצא ה„ניו ריפאבליק" ובה הוא נקרא בשקיקה אדוקה, זה חולל סנסציה. הבעיה היא שבקרב קהל הבוחרים הרחב אל גור הוא עדיין די אלמוני, בעיקר משום שבחר שלא להשתתף בבחירות המוקדמות עד יום שלישי הגדול ב־8 במארס, שבו ייערכו בחירות מוקדמות ב־20 מדינות – 14 מהן בדרום, האמור להיות [illegible] של גור.

הבעיה היא שגור הוא לא בדיוק הדמות המלהיבה. נכון שהוא סנאטור הבן שגם אביו היה במשך שנים רבות הסנאטור מטנסי. אולם גור, בגלל עיסוקו של אביו, גדל בוושינגטון והתחנך בה ובאוניברסיטת הארוורד היוקרתית, אין לו מבטא דרומי וגינונים דרומיים. המדקדקים בדרום טוענים, בכלל, שטנסי בעצם אינה לגמרי דרומית.

גור מבקש לבלוט בעדר המועמדים הדמוקרטים בניציותו בענייני חוץ וביטחון, אבל הוא בעצבן רצים בשילוב של נעורים עם שובבות והתבגרות. הוא גם שגה בכך שניסה לידידיו לשוחח לבד באיווה ובניו המפשייר, בדרום דאקוטה ובמינסוטה, שם צבר [illegible] גפהארדט השיגים נאים, ובאיים עליו עכשיו בדרום. ההמלצה של „הניו ריפאבליק" לא בליכך תשפיע גם בשל העובדה כי עורך העיתון הוא כי כדובר בחרבה יחסים אישיים. אחרי הכל, בהרווארד היה גור תלמידו של העורך מארטין פרץ. אין אדם מתקנא בתלמידו, אבל המלצה שלו עליו לא תביא בתקבלת.

משפט דמיאניוק, ועכשיו, הכרעת השופטים / אוריאל בן־עמי

עבר בדלתיים נעולות

המשפט שהתיימר לחנך ולהעניק הזדמנות לזכור ולא לשכוח לא השיג את מטרתו. לאחר פרק עדויות קשה התגלגל הגורל היהודי בבנייני האומה בדיונים טכניים מייגעים, לנוכח הספק אם הנאשם הוא אכן איוואן האיום

כשנכתבות השורות האלה, יושבים שופטיו של ג'ון דמיאניוק בלשכתם בבנייני האומה, כדי לפצח את כתב־ההחלטה. הפעם, מאחורי דלתות מוגפות וללא זרקורי הטלוויזיה. זוהי שעתם הקשה של דב לוין, דליה דורנר וצבי טל. אולי שעתם הקשה ביותר.

106 ישיבות של בית־המשפט, 21 עדי תביעה, 11 עדי הגנה ושלושה תיקי־דין שנעשו בגרמניה, ממלאים 10,511 עמודי פרוטוקול. ומתוך אשד המילים, שסימר לרגעים את השיער, אך גם הביא לפיהוקים רבים, צריכים עתה השופטים להכריע בספק שהיה אחד מצירי המשפט: האם האיש על דוכן הנאשמים הוא האיש שצריך לתת את הדין.

אולם הקולנוע של בנייני האומה מכיל 450 מקומות ישיבה. במזכירות בית־המשפט אין נתון מדויק של מספר המבקרים בו, אך לפי הערכה זהירה אפשר לקבוע כי כ־100,000 איש נכחו בישיבות. כ־45 שוטרים אבטחו מדי יום את מבצע „צדק", כולל הבאתו והחזרתו של דמיאניוק מדי יום מבנייני האומה לתאו בכלא איילון. בסך־הכל השתתפו כ־45,000 שוטרים.

ג'ון דמיאניוק, אוקראיני שהיגר לקליבלנד, הוסגר לישראל על־ידי ארה"ב. הוא נאשם כי במחנה המוות טרבלינקה שילח לתאי הגאז מאות־אלפי יהודים, רצח במו ידיו והתעלל באכזריות באסירים במחנה, נשים וגברים. לפי כתב־האישום הגיע דמיאניוק לטרבלינקה ממחנה האימונים טרווניקי, לשם הגיע כשבוי מלחמה רוסי.

לאולם בית־המשפט הישראלי הגיע דמיאניוק בפעם הראשונה, כאילו ניצב זה עתה בקרב היאבקות. הוא נופף ידיו מול מצלמות הטלוויזיה ופיזר לכל עבר חיוכים בלתי מוסברים. אחר־כך, השתתק במשך רוב ישיבות בית־המשפט. על־פי הבעתו האטומה אפשר היה לחשוב כי המשפט הזה אינו נוגע לו כלל. כאילו נקלע במקרה לספסל הנאשמים. פעמים מעטות בלבד יצא מגדרו. לאחר עדותו של ניצול טרבלינקה אליהו רוזנברג שזעק: „זהו איוואן האיום", השיב דמיאניוק בצעקה: „לא ברור". רק כשהשופטים ביקשו להבין את פשר הצעקה התברר כי דמיאניוק צעק „שקר", בעברית. התפרצות אחרת של הנאשם היתה כשביקש, באופן תמוה, ללחוץ את ידו של רוזנברג. אלה, כבקשתו הפתאומית להתפלל, או זכרונו שכנגד בו בפרקי ביוגרפיה רלוונטיים לאליבי שלו, החשידו אותו יותר. [illegible] על נפשו, לא התממשה. דמיאניוק לא התוודה והספק תלוי ועומד להכרעת השופטים.

בישיבה הראשונה, ב־16 בפברואר אשתקד, כך ביומן המשפט, נשא פרקליט המדינה יונה בלטמן את נאום הפתיחה של התביעה. „נוכיח שג'ון דמיאניוק הוא איוואן האיום", הבטיח בלטמן ומנה את הזוועות המיוחסות לנאשם ברצח מאות־אלפי יהודים במחנה ההשמדה בטרבלינקה. עשרות מצלמות טלוויזיה מכל העולם ניצבו על מעקה היציע של בנייני האומה והמתינו לאיזו דרמה, שטיבה אינו ברור. העדים השני לא שידר עדיין. איש לא היה מוכן כאן להמר על מידת ההתעניינות במשפט זה.

במזנון של בנייני האומה נסחפו להשוואה הבלתי־נמנעת למשפט אייכמן. עכשיו, יש כאן תחושה של החמצה, של ניסיון כושל לעשות את הבלתי אפשרי. דמיאניוק, גם אם הוא איוואן האיום מטרבלינקה, איננו אייכמן, שהודה מיד: „אני האיש, שאתם מחפשים". יותר על כן, אנחנו כבר לא מי שהיינו. הדור שלא ידע את השואה מתעניין בה פחות ופחות ואילו הדור שעבר אותה, הזקוק לתראפיה הנוראה במשפט אייכמן, פוחת והולך. כל ניסיון ליצור דראמה מלאכותית נידון מראש לכשלון.

כשהובא דמיאניוק לראשונה להארכת מעצר, בליווי סירנות המשטרה, איש לא הבין את פשר המהומה. כשעבר ברחובות ירושלים, סגרה המשטרה את הכביש, כדי שנדע על קיומו. „אייכמן לעניים", נכתב באחד העיתונים לביטוי התחושה.

המשפטן צבי טרלו, מן התובעים במשפט אייכמן, המתובב נסער במזנון: „אנחנו באיושה מקום, מחמיצים את כל נושא השואה", אמר לי ביומו הראשון של המשפט. „יש כנראה דברים שמרוב עוצמתם, אי־אפשר לפרק אותם למרכיבים קטנים. אנשים לא יכולים לתפוש שטרבלינקה לא היתה מחנה עבודה, אלא מחנה השמדה. זה היה קו ייצור שבקצהו האחד נכנסו אליו אנשים ובקצה השני יצאו שערות, שיניים, גרביים ונעליים. זה היה קו ייצור של השמדת עם. דבר נורא", אמר טרלו בקול במעט זועק.

ה„גימיקים" והדמויות הקטנות במשפט היו בסופו של דבר שוליים ובלתי רלוונטיים להוכחת זהות הנאשם ומעשיו. המשפט הזה שהתיימר לחנך ולהעניק הזדמנות אחרונה לזכור ולא לשכוח, מפי אלה שהיו שם, לא השיג את מטרתו. הוא שימש הזדמנות ליורם שפטל, הסניגור הישראלי החצוף, להגיח מתיקי הפלילים הקטנים של תל־אביב ולבזות את בית־המשפט בקטנוניות הקטנות שבינו לבין אוקנור ובאמירת שקרים. שפטל זה יחזור, בסופו של דבר אל הפלילים, אך למרבית האירוניה הוא עוד עלול לחגוג את נצחונו במשפט הזה, אם יזוכה דמיאניוק. כדאי לציין מפורשות כי אם אכן יזוכה דמיאניוק, יהיה זה על אף שפטל ולא בזכותו.

מי שקנה את עולמו במשפט הזה הוא התובע. מיכאל שקד, ניגודו הגמור של שפטל, סירב בעקשנות להתראיין בכלי התקשורת והוא מאמין בכל ליבו שהנאשם הוא איוואן האיום. שקד עשה מאמצים כבירים להוכיח את טענות התביעה באשר לאשמתו של ג'ון דמיאניוק. במצב האבסורדי, שבו הסתייעו הטיעונים בבתמידיו, לולאות האותיות ועדים מומחים לזכרון, שסתרו זה את זה, נעשה המהרק שהציג שקד לסמל המשפט וגם לטראגדיה שלו. במרחק השנים, התגמדה הזוועות הנוראה לאיזה ספק עמום.

בית־המשפט, יש לציין, דן כערכאה מחוזית ואפשר לערער על הכרעתו בבית־המשפט העליון. השופטים לוין, דורנר וטל שמרו על רמת קשב ומעקב ראוייה לכל שבח. אב בית־הדין, דב לוין שלט בכל ימי המשפט ביד רמה והקפיד שלא להסיטו בכל שניתן. עכשיו, מוטל עליו ועל חבריו השופטים לגזור את הדין. כל החלטה שיחליטו תגרור הדים נרחבים בארץ ובעולם.

כותרות המשפט

כותרות העיתונים, מאז החל המשפט ועד תום הסיכומים, מייצגות את הלכי־הרוח שאיפיינו אותו. מבין מאות־אלפי המלים שנכתבו על המשפט הזה, הנה הכותרות הבולטות: „מסכת של זוועות", „המשפט שלא צריך להיערך", „בעייה של יהודי", „איוואן האיום, אתה נאשם", „הוא חנק בידיים שלו את כל המשפחה שלי, אחד אחד", „מה הוא כל־כך שמח?" „אתמול [illegible] לדרוך", „טרבלינקה היתה [illegible]", „איוואניקו: מוציא לפועל", „אוקנור מנסה להכחיש את טרבלינקה", „האם נהרג איוואן במרד בטרבלינקה?" „זה איוואן האיום – כאן הוא עומד", „אפילו התובע בכה", „איך אתה מעז להושיט לי את ידך, רוצח?", „בורות המוות הופכים למספרים", „הגרמנים אמרו: ילדים קטנים נדלקים יותר מהר", „כל אחד צריך להרגיש כתובע במשפט דמיאניוק", „סדק ראשון במסכה", „אני יוסל'ה, הייתי נער שעשועים של סאדיסטים", „זה היה סיוט, אנשים שרצו קצת מים השתגעו והחלו לשתות שתן", „חריש: אם יוזכה דמיאניוק, יהיה הדבר לתפארת שיטת המשפט בישראל", „איוואן דוחף בכידון את הנשים שותתות הדם למספרה – העיד הספר מטרבלינקה", „מדוע עושים ממני אייכמן, הוא היה גדול ואיוואן היה קטן וזה לא אני", „הככי התחשבון", „הייתי בורג קטן וביצעתי פקודות", „האשמתאי הזה קרח בגופו של חברי ואמר לה: אם תצעק – אני יורה בך", „עשרים וחמישה קילו סוכר לראש יהודי", „איוואן דמיאניוק אני לא מסוגל לשחוט תרנגולת", „שפטל מעצבן את לוין", „המניק", „לא הפעלתי את מנוע הגאז, לא היה לי הידע לכך", „השופטים החליטו: לקבל את עדויות הניצולים שמתו", „ניצולים אישרו: דמיאניוק היה בטרבלינקה", „שפטל נגד לוין: פסול עצמך", „אנו סופגים עלבונות והשפלות", „שתי בנותיו של דמיאניוק התחבקו עם אביהן ונכדו פרץ בבכי", „צדק או ראווה", „משפט בלתי־אפשרי".

טרווניקי או ק.ג.ב

המסמך ומסדרי הזיהוי הם האמצעים המכריעים במשפט, שעליהם מבססת התביעה את טענתה כי ג'ון דמיאניוק הוא איוואן האיום מטרבלינקה. המסמך הגיע לארץ מברה"מ, באמצעות המיליונר היהודי ארמנד האמר.

זוהי, לטענת התביעה, תעודת השירות של דמיאניוק בטרווניקי, שהיה מחנה אימונים גרמני של הס.ס. וממנו הועבר דמיאניוק לטרבלינקה. על המסמך מופיעות חתימותיהם של שטרייבל, מפקד המחנה וטויפל, האפסנאי במחנה, אך לא מצויין בו שדמיאניוק אכן היה בטרבלינקה. ההגנה טוענת שמסמך זה מזוייף וכי הובא לארץ כאמצעי ניגוח של הק.ג.ב. נגד הקהילה האוקראינית בארה"ב.

טיבו האמיתי של המסמך לוטה בערפל. התעודה הזאת נחשבה לנדירה וליחידה במינה. במהלך המשפט נחשפו עוד שלוש תעודות כדוגמתה, גם הן הגיעו לארץ מברה"מ. דרך הגעתן לא הובררה במהלך המשפט.

בית־המשפט יצטרך להכריע אם התעודה אותנטית ואם ניתן להקיש ממנה שהנאשם הגיע מטרווניקי לטרבלינקה. בית־המשפט יצטרך גם להכריע בין העדים שזיהו את דמיאניוק כאיוואן האיום, לבין אלה שלא הצליחו לזהותו במשפטים קודמים בארה"ב. יהיה צורך לפסוק גם בטענת ההגנה, כי מסדרי הזיהוי נערכו שלא כשורה, שכן העדים ידעו מראש כי תמונת הנאשם נמצאת במסדר הזיהוי, וכי הנאשם היה הקרח היחיד מבין האחרים באותו מסדר־זיהוי, שנערך על־פי תמונות.

שינוי שיטת הבחירות – סיבוב נוסף / שלמה גינוסר

חמורו של משיח או הכלב של וירשובסקי

ח"כ אולמרט מוביל כעת את היזמה לשינוי שיטת הבחירות וכבר ניסח הצעת חוק פרטית – אך סיעת הליכוד עדיין איננה מאשרת לו להביאה אל שולחן הכנסת

אם יוקדמו הבחירות ואם יתקיימו במועדן, הכנסת הנוכחית כבר לא תשנה את שיטת „הבחירות הכלליות, ארציות, ישירות, שוות, חשאיות ויחסיות" הנהוגה כאן משחר הדמוקרטיה הישראלית. דו־שי־שוב מהמערך, מהליכוד, מ„שינוי" דאז ועוד לא הצליחו לדחוף את נושא שינוי שיטת הבחירות עד להליכי החקיקה המכריעים. כך יוצא, שהצעת החוק המקורית לשינוי שיטת הבחירות נעצרה אי־שם בין אישורה בקריאה טרומית במליאה ובין החומה הגבוהה מדי של 61 חברי הכנסת, המינימום הדרוש לשינוי חוק יסוד (במקרה זה „חוק יסוד: הכנסת").

בעודה תלויה כרגל על תורן גבוה, ששום גורם פוליטי אינו יכול לתקוע אותו בראש הגבעה, קמה להצעת החוק המקורית לשינוי שיטת הבחירות הצעה מתחרה. עיקרה לקוח מהצעת החוקה של אוריאל רייכמן ושותפיו. אולם בימים האחרונים כבר מנסים לארוז אותה בעטיפה פוליטית־פרלמנטרית. לא עוד יוזמה אקדמית־תיאורטית, אלא גם את דמות הגוף מנסים לשוות לה. הנושא הגיע השבוע לדיון בסיעת הליכוד בהשתתפותו של פרופ' אוריאל רייכמן, שעמד בראש צוות הפרופסורים של אוניברסיטת תל־אביב על עריכת הצעת החוקה. התברר שח"כ אהוד אולמרט מאמץ אותו פרק בהצעת החוקה הדן בשינוי שיטת הבחירות וכבר ניסח הצעת חוק פרטית ברוחה, שאותה הוא מבקש להניח על שולחן הכנסת.

אין רע בכך שהכמיהה לשינוי שיטת הבחירות היתה ועומדת ללדת הצעת חוק נוספת. אדרבא, אולי אחרי נסיונות ממושכים להוליד חוק בדרך הטבע, נזכה לשינוי שיטת הבחירות מהפריית מבחנה, כתוצאה משיתוף פעולה עייני בין תורם תורם־פרלמנטרי לבין תנאי המעבדה של הכנסת.

אולם העניינים אינם פשוטים כלל ועיקר. בעצם הם יגעים למרי כאשר מדובר בשינוי שיטת הבחירות. הצעת החוק המקורית לשינוי שיטת הבחירות עדיין לא זכתה בתמיכתם של רוב חברי הכנסת (והיינו: רוב מבין 120 הח"כים) וכבר מתבשלת יוזמה חדשה. על פי עיון ראשוני בעקרונותיה לא נראה שיש בכוחה של ההצעה החדשה להלך קסמים על המתנגדים המסורתיים המובהקים לשינוי שיטת הבחירות: המפלגות הדתיות ושאר מפלגות קטנות. ומכיוון שבנסיבות הפוליטיות העכשוויות, לפחות, המפלגות הדתיות הן בבחינת „מחותנות מבוקשות מאוד", קשה לדמיין את הליכוד והמערך מכופפים את ידיהן של הכלות הפוטנציאליות.

זהו מצב שונה במקצת מזה שנוצר, לתדהמת שני הצדדים, אחרי הבחירות האחרונות, כאשר הליכוד והמערך הקימו את ממשלת האחדות הלאומית, והשתעשעו, להרף עין היסטורי אחד, בחלום מתוק. כיצד תיראה הזירה הפוליטית הישראלית, אותה יורה רותחת, עם שתי מפלגות גדולות בלבד, מקיפות עם עוד אחת בינונית מאוד ושתיים קטנות או משהו דומה. „שינוי", שהצטרפה אז לממשלה, תבעה לטפל בנושא שינוי שיטת הבחירות, והממשלה אכן הקימה ועדת שרים בראשותו של גד יעקבי, שאמורה היתה לנסות לקדם את החקיקה בנושא זה. חודשים ישבה הוועדה ולא הגיעה לעמק השווה בין חבריה, עד שהשר יעקבי החליט למשוך ידיו מהוועדה ו„שיחרר" את הזירה הפרלמנטרית ליוזמה עצמאית. זה היה ב־22 ביולי 1985. עוד באותו יום הגיש ח"כ מרדכי וירשובסקי (אז „שינוי") הצעת חוק פרטית לשינוי שיטת הבחירות. וירשובסקי נתמך אז בתמיכה איתנה על ידי פעילי המערך והליכוד בנושא זה (שמחה דיניץ, עובדיה עלי ודוד מגן). יותר מארבעים חברי כנסת צירפו את חתימותיהם להצעת החוק היא. יוזמי החוק, אולי בתמימות־מה שנבעה מהתלהבות ראשונית, האמינו כי אם יצליחו לצרף עוד כמה ח"כים בודדים, אזי (פלוס 15 או 16 שרים) יזכה רוב של 61 להצעת החוק. אולם תעתועי המציאות הפוליטית פרועים, כידוע, מכל דמיון. במשך חודשים היתה הצעת החוק מונחת על שולחן הכנסת והדיון בה בקריאה טרומית נדחה משבוע לשבוע. בסופו של דבר הגיע הנושא להצבעה במרוצת כנס החורף של 1986 והצעת החוק לשינוי שיטת הבחירות אושרה ברוב של 50 נגד 39.

באופוזיציה סוערת, קטנה טענו כמה מהסיעות הקטנות כי הצעת החוק לא אושרה, משום שאין לשנות חוק־יסוד אלא ברוב מיוחד ולא די ברוב רגיל. אולם יו"ר הכנסת פסק שרוב מיוחד דרוש רק בקריאה ראשונה, שניה ושלישית ולא בקריאה טרומית. גם בבג"צ לא הוציא צו ביניים בנושא זה בעקבות עתירתה של הרשימה המתקדמת לשלום.

כל זה לא סייע במיוחד לקידומו של הנושא. הכירסום החל עוד בהצבעה עצמה, כאשר התברר שהיו עריקות של הרגע האחרון גם בסיעת הליכוד וגם בסיעת המערך. בסופו של דבר אישרה הוועדה את נוסח הצעת החוק לקריאה ראשונה במליאה, וזאת – בהתנגדות מיעוט רב־גוני. הוועדה הסמיכה את היו"ר שלה, ח"כ אלי קולס, לקבוע את העיתוי לדיון במליאה. קולס היה זקוק ל־61 קולות בטוחים, אולם כל מאמציהם של דיניץ, וירשובסקי ומגן להבטיח רוב כזה עלו בתוהו.

בעקרון, הצעת החוק של ח"כ וירשובסקי ושותפיו קובעת, ששמונים מתוך 120 חברי הכנסת ייבחרו בבחירות אזוריות יחסיות ב־20 אזורי בחירה. בכל איזור ייבחרו ארבעה ח"כים. 40 ח"כים ייבחרו ברשימה ארצית. עוד קובעת הצעת־חוק זאת, כי אזורי הבחירה ייקבעו על ידי שלושה שופטים של בית המשפט העליון, ששטחו של כל אזור יהיה רצוף ושבכל אחד מאזורי־הבחירה יהיה מספר בוחרים שווה ככל האפשר. 40 חברי הכנסת, שייבחרו ברשימה הארצית, ייבחרו לפי מספר הקולות היחסי שקיבלה הרשימה בכל אזורי הבחירה, מתוך הרשימה הארצית שהוגשה על ידי אותה רשימה.

הצעת החוק, שח"כ אהוד אולמרט (ליכוד) מגיש עתה לאישורה של הנהלת סיעתו, והמאמצת את הצעת צוות הפרופסורים של אוריאל רייכמן, קובעת שהמדינה תחולק ל־60 אזורי בחירה. מכל אזור ייבחר חבר כנסת אחד בלבד (כלומר, מחצית מחברי הכנסת ייבחרו בבחירות ישירות באזורי בחירה). בכל אזור יצביע הבוחר בשני פתקים. בפתק האחד הוא יבחר אישית מועמד אחד, שייצג את אזורו בכנסת (המועמד שיזכה במספר הקולות הגדול ביותר יהיה חבר הכנסת מאותו אזור). בפתק השני יצביע הבוחר עבור רשימה ארצית, בדיוק כפי שהדבר נעשה בשיטת הבחירות הקיימת.

ההצבעה הקובעת לגבי כוחה של המפלגה בכנסת היא ההצבעה בפתק השני עבור הרשימה הארצית. ההצבעה בבחירות האזוריות משפיעה על אישיו המבחרים. ההצעה החדשה קובעת אחוז חסימה של שני אחוזים וחצי. כל רשימה העוברת את אחוז החסימה תהיה מיוצגת בכנסת על ידי מספר ח"כים השווה לאחוז שבו זכתה בבחירות מתוך 120. זכו מועמדי מפלגה מסויימת בבחירות באזורים, תיוצג אותה מפלגה בכנסת על ידי הנבחרים באזורים בתוספת אותו מספר מועמדים מהרשימה הארצית עד להשלמת המספר הכולל של חברי הכנסת המגיע לאותה מפלגה.

יוזמי ההצעה החדשה לשינוי שיטת הבחירות מצביעים על כמה יתרונות לשיטה המוצעת: ראשית – קשר ישיר בין בוחר לנבחר, שנית – שיפור איכות חברי הכנסת ותיפקודם (אפשרות שהמועמד הטוב ביותר באזור, ולאו דווקא נציג המפלגה הגדולה, הוא שייבחר לכנסת), שלישית – מספר המפלגות המיוצגות בכנסת יקטן במתינות. תיעלם, למשל, התופעה שחבר כנסת בודד יוכל להכתיב מדיניות לאומית. רביעית – השיטה החדשה שומרת על העקרון הקיים של מתן ייצוג מלא לאינטרסים כלל־ארציים. חמישית – השיטה המוצעת מונעת עיוות של תוצאות הבחירות באמצעות מיפוי אזורי בחירה.

אף־על־פי שסיעת הליכוד לא אישרה עד כה

ח"כ וירשובסקי חושש מ„שיטת רייכמן": התלות בדתיים לא תחוסל, שתי המפלגות הגדולות ישתדלו להציג באזורי הבחירה מועמדים שלא ירגיזו את הבוחרים הדתיים

לח"כ אולמרט להניח את הצעת החוק שלו על שולחן הכנסת (הסיעה החליטה להמשיך בדיוניה בנושא זה), גבתה ההצעה בימים אלה על ידי כמה מראשי התומכים בהצעת החוק המקורית לשינוי שיטת הבחירות. כמה מהם אמרו השבוע בשיחות פרטיות, כי יש בהצעת רייכמן־אולמרט כמה מרכיבים מעניינים. צויינה בעיקר ההתייחסות של הבחירות האזוריות לאינטרסים הכלל־ארציים והתרגום המעשי שניתן לנושא זה בשיטה המוצעת. ניצול התוצאות של הבחירות האזוריות לשקלול התוצאות בבחירות הכלליות הוא חשוב למניעת היעלמותן המוחלטת של המפלגות הקטנות, הם אומרים. אולם יש גם לא מעט הסתייגויות.

סעיף חשוב נוסף בהצעתו של פרופ' רייכמן הוא הרעיון, שראש הממשלה וסגנו ייבחרו בבחירות ארציות ישירות. לפי הצעה זאת ראש הממשלה הוא שימנה את השרים בממשלתו. רעיון זה, ככל שהוא מהפכני, מרענן וכמו משחרר לחצים, נתקל כבר בהסתייגויות נחרצות במערכת הפוליטית. השר משה שחל אומר, כי בחברה פלורליסטית מפולגת ונוטה להקצין כמו שלנו, בלא שעקרונות דמוקרטיים בסיסיים ושמירה על החוק טבועים בדמנו – הצעה זאת עלולה להיות מסוכנת והרסנית ביותר. לשר שחל לא קשה, לדבריו, לחזות סיטואציה לא כל כך דמיונית, שבה יקום מנהיג שיפנה בשיטות פופוליסטיות אל המכנה הנמוך ביותר ויצליח לסחוף אחריו ציבור גדול. במציאות הנתונה מתן שלטון עצמי למנהיג כזה פירושו סוף הדמוקרטיה, אומר השר שחל.

ח"כ מרדכי וירשובסקי (כיום ר"צ), שהחל את מירוץ המכשולים בכנסת הנוכחית לשינוי שיטת הבחירות, טוען שהעיוות העיקרי בשיטה המוצעת על ידי רייכמן ואשר אומצה על ידי אולמרט הוא בכך שרק חבר כנסת אחד ייבחר בכל אזור בחירה (לעומת ארבעה בהצעה המקורית). לא ייתכן שאדם אחד יוכל לייצג אזור שלם על מגוון הדעות שלו. וירשובסקי גם מביע חשש ששיטת רייכמן לא תחסל את תלותן של המפלגות הגדולות במפלגות הדתיות בכך, ששתי המפלגות הגדולות ישתדלו להציג באזורי הבחירה מועמדים שלא ירגיזו את הבוחרים הדתיים כדי לא להפסיד את קולותיהם ותהיה תחרות בין מועמדים „מי ירגיז את הדתיים פחות".

בסך הכל וירשובסקי אינו מפגין אופטימיות שופעת באשר לסיכויים שהכנסת תאשר את שינוי שיטת הבחירות, לפי הצעתו, לפי הצעת אולמרט או לפי הצעה אחרת כלשהי. זאת בגלל התנגדותן של המפלגות הדתיות בעיקר. ולכן הוא לא שש להמר לאיזו הצעה יש סיכויים טובים יותר. „כשהייתי ילד, התלבטתי איזה שם אתן לכלב, [illegible]..." הוא אומר.

שבוע צרפתי / גדעון קוץ, פאריס

יהודים – המבוכה הגדולה

לא אני בחרתי את הכותרת, אלא השבועון „לה נובל אובזרווטר" המקדיש לנושא את סיפור השער בגליונו האחרון. יותר משהוא מעיד על מבוכת היהודים מול המצב בישראל ובשטחים, מעיד הסיפור של ה„אובזרווטר" על מבוכת העיתונאים היהודים. הם רבים בתקשורת הצרפתית ומתחלקים לשתי קטגוריות. אלה, רפורטרים ופרשנים, שממשיכים לעשות את מלאכתם כמו קודם בלי קשר ליהדותם ואלה הכותבים „בתור יהודים". בעלת הטור היומי הפופולארית בעיתון הוקתי „לה מטך", קלוד סארוט, שכותבת בשפת רחוב שנונה, נזהה מדבר בעמודו האחרון של העיתון המכובד, שלא מצאה לנכון לגלות עד כה לקוראים את מוצאה, פתחה לפתע את אחד מטוריה במלים: „אני יהודיה". ואז באה התחבטות הפוריאלנית: מה צריך יהודי להרגיש מול מסך הטלוויזיה. טור פחות מצחיק מהרגיל אצל סארוט – אבל כן ונרגש.

עורכו (היהודי) של „לה נובל אובזרווטר", ז'אן דניאל, יוצר מזה שנים את הרגשה שהוא רואה ביהודותו בעיה לתרמיתו המתקדמת של שבועונו, והוא משתדל „להתגבר" עליה באמצעים שונים. הפעם יצר, למשל, את „פרשת אלי ויזל". הוא תקף את תמיכתו של ויזל בישראל, שכבר עלה לו במילא ביוקר בהתחשב במעמדו כחתן פרס נובל לשלום, והעניק כותרת זו לעמוד של מכתבים למערכת אנטי-ויזל.

אלי ויזל. תמיכה שעולה ביוקר

במאמר תשובה ביומון השמאלני „ליברסיון" העיר ויזל על השימוש במלה „פרשה" לגבי חיסול חשבונות בין יהודים: „אם זו נושאת היום את שמי – מחר היא תוכל לשאת את שמך".

כתבת בבירה אחרת של ה„אובזרווטר", רוזט אליה, יהודיה הנשואה לערבי, מצאה הזדמנות נאותה, במאמר המתיימר לסקור סקירה היסטורית, להעלות בדרך כוללנית את הבעיות שיש לה עם היהדות וישראל: „הציונות נכשלה משום שמרבית היהודים חיים מחוץ לישראל. הארועים האחרונים בישראל הביאו עמם טרגדיה והבהרה. טרגדיה משום שהתקוממות הפלשתינאית ומדיניות האלה מובילות למבוי פוליטי סתום לחלוטין. הבהרה, משום שהתפרצה המביעה את מבוכתה ודעמה מציגה עובדה שניסו להזניח זמן רב מדי: יש שתי תפיסות של חיים יהודיים. התפיסה הציונית, הלאומית, והיא זו של היאחזות בקרקע האדמה המובטחת שפירושה מאבק עד מוות כדי להישאר שם. התפיסה הגלותית, האוניברסלית, תואמת יותר את גורל העם היהודי ה„נבחר" המיועד לנדודים ונדון לשמש דוגמה". ולמי שלא הבין מציג השבועון „לה פואן" בכותרת השער את השאלה, „האם תוכל ישראל להמשיך ולהתקיים?"

על אף פסקנותה של הגברת אליה, מבוכתם של היהודים, והיא קיימת, נובעת מכך שהם נמצאים מחוץ לשתי ה„תפיסות" שהציגה. הם גם צרפתים וגם ציונים. אולי לא רוצים להיאבק עד מוות על השטחים. אבל גם לא רוצים לוותר עליהם ולא עלינו. וכך לקח למועצת הגג של הארגונים היהודיים כמה שבועות ארוכים עד שניסחו, על סף פירוק, הודעה מוסכמת שהביא עמו ארצה נשיאה, תיאו קליין, שהוביל לכאן את משלחת הקונגרס היהודי האירופי. ההודעה מביעה תמיכה ב„עם בישראל במאבקו על בטחונו" וסומכת על „המדינה שתדע לבצע את מסלותיה תוך כיבוד זכויות האדם וכבוד האדם". וכך אומרים נציגי הפדרציה הבינלאומית לזכויות האדם לישראל ולשטחים, איב ז'ופה או מרי-קלוד מנרס-פרנס, כשהם מציגים את הדו"ח שלהם בפני העיתונות: „כיהודי – אני...", לפני שהם מציינים שהגישה של תמיכה עיוורת בממשלת ישראל היא גישה רעה, הם מספרים בגאווה יהודית על הגדולים האנושיים והדמוקרטיים של צה"ל שראו בישראל, ועל „הנוסטלגיה" של ניל קינוק. היהודי הפשוט, שאיננו איש רוח, פוליטיקאי או עיתונאי מצא הקלה. הוא יכול, כמו תמיד, להאשים בכל את אמצעי התקשורת.

כוכב נופל

נפילתו של הכוכב הבלתי מעורער של האינפורמציה הטלוויזיונית בצרפת, איב מורוזי, צריכה להדאיג את ההסברה שלנו. מורוזי, שמלך ללא עוררין במשך שלוש-עשרה שנים תמימות, תחת משטרים מתחלפים, על מהדורות חדשות הצהריים הפופולארית של הרשת הראשונה – שיא צרפתי נדיר – הרבה לארח בתוכניתו את שגריר ישראל עובדיה סופר. הוא גם ערך שידור ישיר מבית השגריר עם ראשי הממשלה שיראק ושמיר. השגריר סופר נמנה עם החבורה הרחבה למדי והמיוחסת למדי של ידידיו האישיים של השדרן הנמרץ, שכפניהם פתח ברוחב לב את אכסניותו המשודרות לעיני מיליוני צופים. מורוזי נפל בגלל עודף ידידים. לא בגלל טיפולו במצב בשטחים. המנהלים החדשים של הרשת, שנמכרה לידיים פרטיות – של איל הבניין בואיג – חיכו לו בקוצר רוח בפינה, כדי לנשלו מן הנחלה שנעשתה נחלתו הפרטית.

איב מורוזי הוא אבי הגישה ה„זרוקה" והלא-מכופתרת. הוא שדרן החדשות הראשון בצרפת שקם מן הכסא בעת הגשת החדשות וטייל בין מחמניה, שתקע בדיחות בין השורות היבשות, שיצא להגיש את מהדורתו ממקומות שונים – לשכת הנשיא, שדה חיטה, מוזיאון או אוהל קרקס. הוא הפך את הנשיא מיטראן ללהיט כשריאיין אותו, אגב ישיבה על שולחן, על טעמו בפוף מתקרש. כך הוא ריאיין גם את שליטי הקרמלין אצלם בבית. אחר-כך ייסד מורוזי את שיטת הצמד המפטפט בהגשת החדשות, שהועתקה על-ידי רשתות מתחרות. שותפתו מרי לור אוגרי עפה השבוע יחד אתו.

במשך הזמן התחיל הקריין המסוקשי בעל הקול הצרוד לתפוס בטחון מוגזם. הוא שידר פרסומת לא סמויה לחברים (למשל, מהדורת חדשות מתצוגת אופנה שבבעלות הזמר ג'וני הולידיי) ערך לעצמו חתונה מלכותית בזירת שוורים בדרום צרפת, שכולה מומנה מתרומות גורמים מסחריים; הלך להנחות אסיפת בחירות של ז'אק שיראק (ולמחרת ריאיין את הנשיא). מהדורה אחרת סיים, כשאשתו יושבת על ברכיו. למה לא? מרוב ראווה ופטפוטים לא נשאר הרבה זמן לחדשות, והצמד המתחרה ברשת השניה התחיל לעלות במשאלי הצפייה. עכשיו יצטרך הכוכב להסתפק במשכורתו האסטרונומית, כמונחים צרפתיים, ובאחריות לארועים „מיוחדים" ברשת. והשגריר סופר יאלץ לתפוס יחסים טובים עם יורשו. סה לה וי.

טרוריסטים במשקל נוצה

כתבי בית-המשפט באמצעי התקשורת הצרפתיים צריכים להתמחות באחרונה באומנות משקל. ככל שנמשכת סדרת משפטי אנשי ארגון הטרור „פעולה ישירה" (הם נשפטים על כל סוג עבירה בנפרד: רצח, שוד או חברות בארגון פלילי), כך הופכת השאלה כמה שקלו היום הנאשמים למוקד העניין הציבורי במשפט. שביתת הרעב של ארבעת המנהיגים ה„היסטוריים" של „פעולה ישירה" נמשכת כבר שלושה חודשים. רשמית, הם מוחים על תנאי המאסר והבידוד המוחלט שהוטל עליהם. מעשית, הם רוצים לפגוע בהליכים המשפטיים. משקלם של ז'אן מרק רויאן וז'ורז' סיפריאני הגיע, על-פי דיווחים מעורכנים, לשלושים ושמונה קילוגרם. זה של נטלי מניגון הנוראה, לשלושים. הם מובאים לאולם בכסאות גלגלים מוקפים ברופאים ואחיות, מניחים אותם על אלונקה בתא הנאשמים. הפרקליט מוחה ופורש. ממנים לו מחליף. רופא אחד טוען שהנאשמים תשושים. מומחה מטעם בית-המשפט קובע שהם במלוא חושיהם – ויאללה לעבודה. מדי פעם מפסיקים לצורך עירוי נוזלים קטן. שגרה במדרת הסמכה בבית-המשפט.

שר המשפטים אלבן שאלאנדון נשבע שלא ייכנע ללחץ. „אני לא יכול להתנגד למשטר-הרזייה", הוא מנסה להתלוצץ. השר לזכויות האדם קלוד מלהורה מציין, שתנאי המאסר אינם מנוגדים לשום חוק או אמנה. משטר-הרזייה הזה גייס בינתיים מאה וארבעים סופרים, אמנים, חוקרים, משפטנים, רופאים ואנשי-רוח ואת הליגה לזכויות האדם, המפעילים את מלוא כובד משקלם בתביעה להפסיק את תנאי הבידוד.

האשה היחידה בממשלה, שרת הבריאות מישל בראזאק אומרת, כי היא „תצוייד" בין סליחתה מן הטרוריסטים לבין תושפותיה הסוציאליות. מנגד, טוענת דוברת ארגון נפגעי הטרור, שיש לדאוג לקורבנות ולא לרוצחים.

ובינתיים יורדים הטרוריסטים בעוד כמה גרמים ותמיכת הציבורי עולה בחצי טון.

פגישות ביוגוסלאוויה / ראול טייטלבאום

המזימה המוסלמית

[illegible] ביוגוסלאוויה [illegible]

בתחילה נראה הדבר כמו סיפור בדיוני. בבלגראד, בירת יוגוסלאוויה, [illegible] – פרופסור באוניברסיטה [illegible] גדול. „אתה יהודי" [illegible] בתיכון לפני 40 שנה [illegible] מוסלמי [illegible] שתכליתו לפרק את יוגוסלאוויה [illegible]

[illegible]

[illegible] הישראלים [illegible] „באמת".

[illegible]

ביוגוסלאוויה, המורכבת משמונה יחידות פדראליות, קשה עמים ושלוש דתות, מוטרדים באחרונה מאוד מן הפונדמנטאליזם המוסלמי המתפשט. רבים, במיוחד הסרבים, רואים בגילויים אלה של הלאומנות המוסלמית את הסכנה העיקרית לשלמותה של הפדראציה היוגוסלאווית המשופעת בלאו הכי בניגודים לאומיים קשים ובעיות כלכליות סבוכות.

ועדה מיוחדת של ברית הקומוניסטים היוגוסלאוויים קיימה דיון מיוחד על „הפעילות המזיקה של הפונדמנטאליזם המוסלמי". בדיון במוסד רשמי זה נאמר בין היתר כי בכמה ארצות מוסלמיות שבהן הפונדמנטאליזם המוסלמי חזק במיוחד נעשו מאמצים תעמולתיים מיוחדים כדי לשבש את היחסים בתוך יוגוסלאוויה עצמה.

מסתבר כי הגורמים המוסלמיים פועלים בעיקר בשני מוקדים: באיזור האוטונומי קוסובו שבדרום יוגוסלאוויה המאוכלס במיעוט אלבני בן 1.5 מיליון נפש, רובם מוסלמים. המוקד השני הוא הרפובליקה של בוסניה והרצגובינה, שבמרכזה של יוגוסלאוויה, חרוב תושביה הם מוסלמים. מי שמסתכל על מפת ארץ בלקנית זו יתברר לו פתאום כי הדיבורים על „קשר מוסלמי עולמי" לבביקה של „יוגוסלאוויה" או על „לבנוניזציה של יוגוסלאוויה" איננו כה מופרך כפי שהוא נראה במבט ראשון.

מאסרים

השערוריה הכלכלית הגדולה של „אגרוקומרץ" שזכתה להדים בין-לאומיים, אף היא משתלבת בסיפור הזה של „לבנוניזציה של יוגוסלאוויה". במרכזה של השערוריה עומדת הרפובליקה הבוסנית והנהגתה. השערוריה – שגרמה נזק של כ-600 מיליון דולר למשק היוגוסלאווי – נחשפה על-ידי העיתונות.

לראשונה בתולדות יוגוסלאוויה נאלץ היה סגן נשיא המדינה להגיש את התפטרותו. בשנה הבאה, לפי עקרון הרוטאציה, חאקיה פודראץ אמור היה לשמש כנשיא יוגוסלאוויה. באחד הראיונות העיתונאיים שנתן אחרי התפטרותו, אמר: „שונאים אותי מפני שאני מוסלמי..."

עוד תקליט שעולה מפרשה זאת: סגן הנשיא המודח הגיש תביעה למשפט דיבה נגד העורך האחראי של הבטאון היוגוסלאווי המרכזי „בורבה". זאת, משום שהעיתון כתב, בין היתר, „חאקיה פודראץ ניצב בראש התארגנות שהיתה קשורה עם אירגון דתי מיליטנטי מזרח תיכוני ויחד עם תוכניו פעל נגד האינטרסים של יוגוסלאוויה..."

פרקליטו של מי שהיה סגן נשיא יוגוסלאוויה טען בבית המשפט כי המדובר בהשמצה גסה. בית המשפט בבלגראד לא פסק דבר, אלא דחה את המשך הבירור לתקופה בלתי מוגדרת תוך המלצה לשני הצדדים להגיע לפשרה מחוץ לבית המשפט.

אחד המעורבים ישירות בשערוריה הכלכלית הגדולה הואשם על-ידי התביעה הכללית גם בעוון ניהול תעמולה לאומנית-מוסלמית וגם בשל כך יועמד למשפט. בנוסף למשפט על מעשי מירמה כלכליים. יצויין כי בשנים האחרונות נדונו לעונשי מאסר ארוכים כמה קבוצות משכילים מוסלמים בסרייבו בשל פעילות מחתרתית שנועדה לקדם הקמתה של „רפובליקה מוסלמית" על שטחה של יוגוסלאוויה.

יתכן שזהו הרקע להתעניינות מחודשת ביוגוסלאוויה על פעילותו של המופתי הירושלמי האג' אמין חוסייני. באחרונה פורסמו שני ספרים העוסקים בפעילותו של המופתי בגיוס מוסלמים יוגוסלאווים ליחידות אס.אס. נאציות שלחמו נגד הפרטיזנים של טיטו בעת מלחמת העולם השניה.

„המסגד של קדאפי"

לפני כחודשיים נפתח בזאגרב, בירת קרואטיה, מסגד חדש, אחד המפוארים והגדולים באירופה. הוויכוחים על תוכניות להקמתו של מסגד בזאגרב, שהיא עיר קאתולית בעיקרה, נמשכו 75 שנים ללא פתרון. המסגד האחרון שהוקם בעיר בזמן מלחמת העולם השניה, בהשראתו של המופתי הירושלמי וגרמניה הנאצית, נהרס על-ידי הפרטיזנים של טיטו אחרי השיחרור. והנה, כאירוניה היסטורית, הושלם עתה – בזמנו של משטר קומוניסטי – מסגד מפואר וגדול. איש לא יודע כמה עלתה בנייתו של המסגד. מה שידוע הוא שחומייני תרם לו שטיחים פרסיים, וגם לוב תרמה כספים לא מעטים לבנייתו. בשל כך מכונה המסגד החדש בזאגרב – „המסגד של קדאפי".

ביוגוסלאוויה חיים כיום כ-2.1 מיליון מוסלמים. ב-20 השנים האחרונות הוקמו כ-700 מסגדים חדשים ברחבי המדינה. כמה בתי ספר דתיים מוסלמיים פועלים בה, וכמה מאות צעירים מבוסניה ומקוסובו זוכים להשכלה מוסלמית גבוהה באולפנות דתיות בארצות ערב שונות.

בעת פתיחת המסגד החדש בזאגרב נשאל ראש הקהילה המוסלמית של יוגוסלאוויה שייך פרהאת שטאנ: „האם ישמש המסגד הזה „ליצוא של המהפכה האיסלאמית"?" כמצופה, הכחיש השייך האשמות אלה, ואמר כי „תכליתו של המסגד הוא לתפילה ולביטוי הרגשות הדתיים המובטחים בחוקה היוגוסלאווית..."

אגב, בעקבות פתיחת המסגד החדש בזאגרב החליטה הקהילה היהודית הקטנה של בירת קרואטיה לבנות מרכז תרבותי יהודי בשטח שבו עמד בית הכנסת שנהרס על-ידי הנאצים.

מחתרת אלבנית

בהבהרה הסרת תקרים גילה באחרונה שר ההגנה היוגוסלאווי, בראנקו מאמולה, פרטים מדהימים על פעילות מחתרתית רבת-היקף שהבעו בשנים האחרונות בשורות הצבא היוגוסלאווי. החותרים הם, בעיקר, מבני המיעוט האלבני. לדבריו, בשש השנים האחרונות נחשפו 216 קבוצות מחתרתיות כאלה ובהן 1,435 חיילים ממוצא אלבני שתיכננו פעולות של הריגת קצינים וחיילים יוגוסלאווים, גנבו נשק וחומרי חבלה מן המחסנים הצבאיים. תיכננו פעולות חבלה וכן פעולות הרעלה המוניות של מים ומזון. שר ההגנה היוגוסלאווי ציין כי „משבר זה מאיים על שלמותה של המדינה..."

גילויים אלה היכו בתדהמה את הציבור היוגוסלאווי, ושדרותי הביטחון של המדינה נערכים עתה במטרה לטפל בבעיה הסבוכה של בני המיעוט האלבני החייבים בשירות חובה בצבא היוגוסלאווי.

[illegible]

[illegible]

(המשך בעמ' 15)

הישראלים. [illegible] ישראל ארה"ב. [illegible] בוושינגטון [illegible] בישראל [illegible] של העיתונים [illegible] לישראל. [illegible] כלפי ישראל.

הסיכום [illegible] יודע את זה.

[illegible]

[illegible] עם זר מיה.

[illegible]

בארה"ב ומצרפתי כייסדים של אל שוימר, מייק פיחן ז'אן פרידמן ובוב גולדיונה? מדוע הוא לא יכול להיות זהיר יותר לקהל?

באבא סאלי בבאטון רוז'

מי שמעקב את הגף על פולחן הבאבא-סאלי והרפב שרבבים כאלה יכולים לקרות רק באוכלוסיה בוחית שטופה באמונות תפלות – שיבוא לאמריקה ויראה מה שקורה לג'ימי סוואגארט. האיש הזה מנהל תשלובת אדירה בעיר באטון רוז' בלואיזיאנה [illegible] אוניברסיטה, בתי-ספר, [illegible] אחרים. אך העיקר הוא כנסיה ענקית ובה אולפן שידור משוכלל. המעביר את דרשות [illegible] 500 מיליון איש ב-150 מדינות [illegible], רובם כמובן בארה"ב, [illegible] לסוואגארט תרומות [illegible] 140 מיליון דולר בשנה. [illegible]

[illegible] סוואגארט, גילה אחר [illegible] הדרשות המסעירות שלו [illegible] – רק 2.2 מיליון דולר לשנה, [illegible] זה היה הרבה. סוואגארט, [illegible] ג'ים בייקר, [illegible]

[illegible]

תחת „פיקוח רוחני" למשך שנתיים.

„אנחנו נוצרים ואנחנו אוהבים לסלוח", אמרו ראשי המועצה.

הכל מותר

מטיף טלוויזיה אחר, המנהיג לשעבר של תנועת הרוב המוסרי גארי פולוול היה מעורב במשפט שהניב שלשום פסק-דין עקרוני השוב של בית-המשפט העליון. פולוול תבע את לארי פלינט, המו"ל של פרסום פורנוגראפי מגעיל בשם „האסלר", לפיצויים על עוגמת נפש. ה„האסלר" פירסם לפני שנתיים פארודיה על מודעה של חברת „קאמפארי", שכותרתה „לעולם לא אשכח את הפעם הראשונה" והמפרטת את העונג הבלתי נשכח של לגימה ראשונה של המשקה. הפארודיה הראתה את גארי פולוול בצילום ליד בקבוק המשקה. הכותרת היתה „לעולם לא אשכח את הפעם הראשונה שלי", ממש כמו במודעה המקורית, אלא שההמשך היה שונה. „לעולם לא אשכח את הפעם הראשונה בה קיימתי יחסי מין – זה קרה לי עם האמא שלי וזה היה נהדר". אך לפולוול היתה בעיה בתביעה. הוא לא יכול היה לתבוע לדיבה. משום שהיה ברור כי המדובר בפארודיה בעלת עוקץ סאטירי ואיש לא לקח ברצינות את הקביעה, כי מטיף הטלוויזיה האדוק שכב עם אמו. הוא תבע לפיכך, פיצויים על עוגמת הנפש שנגרמה לו כתוצאה מהפרסום וחבר מושבעים העניק לו 200,000 דולר.

פלינט, איש מעוות, היושב על כסא גלגלים מאז ירתה בו אשתו, שנפטרה בינתיים מאיידס, ערער לבית-המשפט העליון, בעל ההרכב השמרני, עם הנשיא הארכי-שמרן ויליאם רנקוויסט, ולמרבית ההפתעה קיבל בית-המשפט את הערעור פה אחד וביטל את פסיקת המושבעים.

רנקוויסט קבע, כי התיקון הראשון לחוקה המבטיח את חופש הביטוי אינו יכול להיות עם פסיקת המושבעים. התיקון מאפשר, קבע בית-המשפט, כל כתיבה וציור סאטיריים. יהיה טעמם אשר יהיה, ותהא מידת חריפותם אשר תהיה, כי הם חלק מהמערכת של הדיון הציבורי הער והמחייב בדמוקרטיה פעילה. בית-המשפט אינו יכול ואינו רשאי לפסוק בשאלות של טעם. העניין הובא בפני המושבעים, כדי שיפסקו האם לדעתם הסובייקטיבית נפגע פולוול, ומבחינה משפטית דעתם בשאלה הזו אינה רלוונטית.

בית-המשפט העליון נתן רשות לכותבים הסאטיריים, לקריקטוריסטים ולבדרני הטלוויזיה להשתולל כראות עיניהם, כשהם נהנים מההגנה שמעניקה להם החוקה. תענוג.

פאט המפטפט

אין ברירה אלא להמשיך בעוד סיפור על מטיף טלוויזיה נוצרי, כי בזמן האחרון כאן איפה שאתה לא זז אתה נתקל באחד. הפעם זה פאט רוברטסון המתמודד על מועמדות המפלגה הרפובליקאית לנשיאות. הוא אמנם לא שכב עם האמא שלו, וגם לא הלך עם זונות למוטל. על פניו עוד לא גילו את זה. מה שכן התגלה הוא שבנו בכורו נולד רק ארבעה חדשים אחרי נישואיו של המטיף האדוק, המזהיר מפעילות מינית טרם קידושין. יש לו גם בעיה עם סיפור על השתמטותו משירות קרבי במלחמת קוריאה. דבר שאינו עולה בקנה אחד עם ה„פחות" הלאומניות שלו, אבל יש לו לעומת זאת קהל מעריצים נלהב שלא איכפת לו מכלום. רוברטסון לקח מקום שני באיווה, הדוחק את רגלי סגן הנשיא בוש למקום השלישי, נכשל אמנם בניו-המפשייר העשירה, הצפונית והספוית, אולם הצליח לא רע במוקדמות בדרום דאקוטה ובמינסוטה, בהן קיבל מקום שני אחרי בוב דול.

רוברטסון הוא קנאי מפחיד המתחבא מאחרי חיוך חביב וצחוק לבבי, אבל הוא אינו יכול להמנע מלגלות את אופיו האמיתי, על-ידי הכוון סיפורי סבתא שהוא בפריה בלי חשבון, מתוך הנחה שלשקר אולי אין רגליים, אבל גם לקלפי אין. בשבוע שעבר הוא גילה לפתע, כי הרוסים הציבו טילים גרעיניים בקובה המהיל את כל אמריקה, עד שהוכחר שאין לדברים שחר. השבוע טען, כי התחנת השידור הנוצרית שלו גילתה בשנת 1985 את מקום היכצאם של בני הערובה האמריקאים בביירות. אולם הממשל סירב לקבל ממנה את המידע הזה ולשחרר אותם – קישקוש בנ"ל. שלשום טען, כי מטה הבחירות של בוש הוא שהדליף את הסיפור על ג'ימי סוואגארט החוטא שלו. רק כדי להטיל בל על כל מטיפי הטלוויזיה ועל-ידי כך לפגוע בסיכוייו של רוברטסון. וכך הוא יבשיך. ומדוע לא? לפני כלות שנים טען, כי הצליח בתפילותיו להסיט בנתיבה סופת הוריקן שאיימה לפגוע בחופה המזרחי של ארה"ב. כי שהאבין – יאכך.

הנסיך הקטן

כולם מדברים על מייקל דיוקאקיס וריצ'ארד גפהארדט כבעלי הסיכויים בבירוק הדמוקרטי. אף אחד לא מדבר על אלברט גור. הן, בעצם, לא בדיוק כך. השבוע פירסם השבועון הפוליטי היוקרתי ביותר בארה"ב ה„ניו ריפאבליק", כי הוא מאמין ובפליין על הסנטור הצעיר – בן 39 – מטנסי למועמד לנשיאות. בוושינגטון הפוליטית, בה יוצא ה„ניו ריפאבליק" ובה הוא נקרא בשקיקה אדוקה, זה הולל סנסציה. הבעיה היא שבקרב קהל הבוחרים הרחב אל גור הוא עדיין די אלמוני. בעיקר משום שבחר שלא להשתתף בבחירות המוקדמות עד יום שלישי הגדול ב-8 במארס, שבו ייערכו בחירות מוקדמות ב-20 מדינות – 14 מהן בדרום, האמור להיות החצר האחורית של גור.

הבעיה היא שגור הוא לא בדיוק דרומי. נכון שהוא מטנסי ונכון שגם אביו היה במשך שנים רבות הסנטור מטנסי. אולם גור, בגלל עיסוקו של אביו, גדל בוושינגטון והתחנך בה ואחר-כך בהארוורד היוקרתית, אין לו מבטא דרומי וגינונים דרומיים. המדקדקים בדרום גורסים, בכלל, שטנסי בעצם איננה לגמרי דרומית.

גור מבקש לבלוט בעדר המועמדים הדמוקרטים בניציותו בענייני חוץ וביטחון, אבל הוא בעבבן רבים בשילוב של נעורים עם שהבנות והתנשאות. הוא גם שגה בכך שהניח לידידיו לשחק לבר באיווה ובניו-המפשייר, בדרום דאקוטה ובמינסוטה, שם צבר ריצ'ארד גפהארדט הישגים נאים, ומאיים עליו עכשיו בדרום. ההמלצה של „הניו ריפבליק" לא כל-כך תסייע גם בשל העובדה כי עורך העיתון הזה, כי מדובר בהרבה יחסים אישיים. אחרי הכל, בהרוורד היה גור תלמידו של העורך מארטין פרץ. אין אדם מקנא בתלמידו, אבל המלצה שלו עליו לא תמיד מתקבלת.

דירות

וילות ובתים

בסביון בית ישן 1750 מ"ר מרכזי "קנטרי" (15524) 03-346441

ברמלה בנוה-ביתן קוטג' 5 מיפלסים, מסודרת 08-233048 (29661)

בקרית-ביאליסטוק יחוד מבחר קוטג'ים חדשים לבניה מיידית ובתשלומים נוחים "אלדר" 03-344770 עכשיו לנכסים (23506)

מחיר מספר מקומות של מגרשים לבניה בקבוצת קוטגים במסגרת עמותת הנאות תוכנית ראשל"צ. פרטים: קלמן ראשל"צ (27664)

בנוה-צדק 3 יחידות קוטג'ים בבניה ובגדלים שונים תכנון בניה וגימור מעולים 03-5101391 (19201)

ברמות-צהלה, קוטג'ים 200 מ"ר 275,000 דולר (הנחה מיוחדת לקוטג' הראשון) 03-5464970 (17982) 03-442347

ת"א - יפו

דירות למכירה

דירות למכירה 4 חדרים ויותר

חדש! בתוכנית ל 5 חדרים+ מרפסת גן+ נוף "מונופול" 03-243008 (11893) 03-244452

חי נכסים 03-471433 מציעה: 03-497914 בית בודד ענק בשיכון דן במחיר מציאה. בית חדש בצהלה $315,000 באפקה בהזדמנות דירות גן וגג $345,000: ברמת-השרון, שיכון-דן, ונאות-אפקה. פרויקט יוקרתי בבעלותנו (21676)

קוטג'ים מפוארים בבניה בהרצליה-פיתוח ובבני ברק "בני-השקעות" (21176) 03-722654

דירות למכירה 2-2½ חדרים

5 בשטח 150 מ"ר גינון, מטבח אמריקאי, חימום, מזגנים, מעליות, חניה, מחסן (29652) 03-5413438

אטרקציות בצפון בבנין מהודר +4 מרפסות פתוחות (בבניה) "קנין" (20522) 03-242192

דירות למכירה 1-1½ חדרים

דירות למכירה 4 חדרים ויותר

בירושלים +2 אפשרות בניה: 3 מסודרת, קומפלט, פינתית ושקטה (9902) 338264

דירות למכירה 3-3½ חדרים

קבלנים מציעים

במגדלי 4 מיידי 3" 4 +מעלית+ חניה (27462) 03-249195

בר"ג בשלבי בניה שונים 4½ "5 "4 +דירות גג. בר-צור 03-7514506 (27100)

"פרל-בינובים" קבלנות בבנין הנבנה ברחוב קליי, בצפון ת"א מהודר 4" 3 חדרים+ מעשהאוו 5 חדרים 03-867690 03-597344 בערב 9.00 "16.00 (13139) 03-459608

דירות פאר בפרוייקט מגוליקסים. רמת-גן. 03-761779 03-769961 (14207)

במגדלי בר-כוכבא, בהרצליה, 3" 4 חדרים 120,000 מ"ר 106 ק"ך דולר 03-247730 (9463) 03-245385

דירות למכירה 2-2½ חדרים

בעזורי התחדשות בעין-גנים 4 +מעלית בחודשה חיוח מן (9439) 03-903071

בנ"ת דירות חדשות 5, 5½, 6, +דירות גג 03-908369 03-910514 (28235)

דירות למכירה 2-2½ חדרים

דירות למכירה 1-1½ חדרים

דירות למכירה 3-3½ חדרים

שרון

דירות למכירה 4 חדרים ויותר

ברעננה ברחוב בריאלין דירות 4" 5 חדרים "צינורין-נוסקביץ" ה" באייר 28 (בכר-המדינה) "13.00 03-251329 17.00 "19.00 ,11.00 (4688)

5 חדרים מפוארת בחדרה 80,000 +מע"מ 053-340042 (22013) 053-343798

קרוב לבלינסון 3, חזית, מרווחת וגדולה במיוחד (8504) 03-9233714

דירות למכירה 3-3½ חדרים

דירות למכירה 4 חדרים ויותר

ברמה-השרון באשכול 4 ק"ך מעלית, חזית (24526) 03-916394

דירות למכירה 3-3½ חדרים

דירות למכירה 2-2½ חדרים

חולון - בת-ים

דירות למכירה 4 חדרים ויותר

בחולון, 6, מיוחדת 3 שירותים +חניות, לרציניים 03-895205 (29361)

דרום

דירות למכירה

דירות למכירה 4 חדרים ויותר

בעולי-הגרדום 4 ק"ב חדשה 8 דיירים "סיון נכסים" 03-941352 (24555)

דירות למכירה 3-3½ חדרים

דירות למכירה 2-2½ חדרים

דירות גג

בצפון תל-אביב דופלקס מפואר וגדול 6 חדרים וגג. כניסה וחצי שנה 03-883760 03-867472 (28376)

דירות מרוהטות

דירת גג מפוארת 5½ חדרים במרחק הליכה מהגבעה 7510532 (15862)

ביקוש דירות

דירות בשכ"ח

דירות בדמי-מפתח

עסקים

למסעדה/ פאב 30 שולחנות בפריים מעץ למכירה 053-663412 (29484)

מוכר תיק ביטוח אלמנטרי 500.000. הצעות. ת.ד. 4543 ראשון-לציון. (27793)

להתנת מוניות בהרצליה דרושות מוניות לעבודה קבועה 052-571315 (24859)

مكذا من الاصل

דרוש משקיע לבנות 800 מ"ר קומה שניה באיזור התעשיה רחובות (16222) 08-467656

משרדים

במרכז ת"א חדש! 7 קומות 170 מ"ר בקומה "מונופול" 243008 (23594) 244452

ברמת-גן "ק"ק 240" מ"ר+ משרדים+ חניה. "נ.ת.מ"נכסים" (22933) 03-372169

מחסנים

להשכרה בחולון 1000 מ"ר ק"ק+ חצר "רשף" "נכסים" 03-5742777 (2950)

להשכרה בת"א מבנה עצמאי חדש 800 מ"ר 9$ למ"ר "רשף-נכסים" (20370) 03-5742777

אולמות

מעוניינים לשכור לתקופה ארוכה 4/5 חדרי משרד+ טלפונים+ חניה עדיפות ק"ק. עם גישה לנכים+ אילון 03-5464-1-8-6 (15722) 03-5463761

להשכרה על נתיבי אילון 200 מ"ר מפוארים "רשף-נכסים" (22282) 03-5742777

חנויות

בבן-אביגדור 4 בת"א להשכרה בהזדמנות 26 חדרי משרד 03-747429 (10782) 03-770391

להשכרה 350 מ"ר אזור התעשיה הרצליה מוטי 052-556543 (28317)

בפ"ת חנות +מוניטין 35,000 ש"ח תיווך מן (9356) 03-903071

מבני תעשיה

להשכרה בראשל"צ, בני-ברק ובאור-יהודה "350-700 מ"ר ק"ק. "רשף נכסים" (26357) 03-5742777

במרכז וסביבותיו "500-4000 מ"ר ק"ק+ חצר מ-$1.80 למ"ר, דלתא" (13110) 03-746305

בחולון "ק"ק" 1000 מ"ר+ חצר. "נ.ת.מ" נכסים" 03-372169 (22937)

בחולון בתעשיה להשכרה מבנה כ-1000 מ"ר על מגרש כ-2000 מ"ר+ שלטון וכו המגרש מגודר בבלוקים 03-5051803 במשרד (19786)

דרוש מבני בודד כ-1500 מ"ר בתל-אביב וסביבתה ליבואן יתכן מגרש. גלזום 03-264625 (29654)

בחדרה להשכרה תעשייה 1700 גובה 6. 06-325066 06-325769 (29650)

מגרשים

בראשל"צ מגרשים 250 לבניה מיידי "סיון" נכסים" ושושילד 21 (25601)

ראשון-לציון למכירה מגרש בקומבינציה "בני השקעות ונכסים" (28102) 03-722331

הצעות עבודה

מאבטחים עד 28 החל 1.85 לאורעים מפועים לעבודה קבועה הופעה מרשימה 03-441591 (30180)

לנהושתן מעליות צעירים בעלי רקע טכני/ חשמלי, שיבושו לעבודה במחלקת שרות/ שיפוצים במעליות: 03-5103201 לאלי נעמן (29962)

דרושים מסגר זווד אלקטרוני הכרחי ידע ב-C.N.C, במרישות וכיפוף פחים. דרוש ניסיון של 3 שנים לפחות כמסגר זווד. איש אחזקה דרוש ידע בנושאי אחזקת בנין, צבע, אינסטלציה, תיקוני נזילות קלים ריצוף וכו'. 3 שנים ניסיון באחזקת מבנים. מיום א' טלפון 03-333241 כח אדם (29898)

ל"מיומי" פרדיין דרושה מקבלת קהל לסופי שבוע. לפנות (29667) 03-475100

משגר מנוסה בריתוך CO2 לת"א תנאים טובים "א.ת.נ." 371470, 03-371465 (29617)

מכונאי דיזל/ צמ"ה/ בנזין לבני-ברק פ"ת ות"א ותנאים מצויינים "א.ת.נ." 03-371470 (29613) 371465

ל"א.ת.נ" דרושים: 1. רתך CO2. 2. מחח ועשיותי מנסים לפ"ת תנאים טובים 371470, 03-371465 (29608)

מלגזן בעל רקע במחסן לת"א תנאים מצויינים "א.ת.נ." 03-371465 (29598) 371470

עובדי/ות ייצור לעבודות מגוונות בתנאים מצויינים בכל אזור המרכז "דנאל" נורדוי 88 ת"א 03-240878 03-222266 הרצל 187 03-245531 רחובות 08-455904 (29387)

לחברה לשווק מוצרי קוסמטיקה הגיינה וקיון דרושים: 1) נהג ג' לעבודה במחסן+ חלוקה +ניסיון קודם בעבודה דומה 2) מחסנאי- לעבודה בקבלה וסידור סחורה 3) נשים לעבודות מחסן קלות על כל מועמד להגיע עם קורות חיים בכתב יד, ראיונות החל מיום א' במשרדי החברה אצל דודו דווב אפעל 17 קרית-אריה פ"ת (בבנין חוות הרהיטים) 03-9233273 לשעבר (29412)

קופאים +ניסיון בבנק לעבודות במפעלים תעשיתיים: "א.כ.א." (29346) 03-5467156

צעיר/ה דינמי/ת ההזדמנות שלך לנצל את כשרונך במקום שיגמול על ההצלחתך בשכר גבוה המגיעים, 5 ימים בשבוע בעבודת צוות צעיר ודינמי מתאימים עד גיל 28. ת"א 03-812193 (29261)

להקירות ביטוח מקיף גוף בגוש-דן חוקר צעיר ונמרץ בעל רשיון חובה 622312, 625789 (28873)

דרוש אחראי מרכז לתכולה הלבשה צעיר, בעל יוזמה וניסיון באופנה. לפנות בכתב יד עם קורות חיים: קסטרומודל בן-צבי 35 יפו (28528)

בוגרי בוחי ספר מקצועי לאחר שרות צבאי לעבודה ב-3 משמרות באיזור פ"ת עדיפות למשוחררים טריים 03-5101420 "חבר" (28449)

מלגזן על כלים גדולים לפרויקט זמני באזור הרצליה "חבר" (28423) 03-5101420

לחברת הפקות מזכירה או מנהלת משרד פעולה: הדפסה מרק יוזמה להתקשר מ' 03-5440753 16.00 (25135)

למתקים אמישראגז בגלילות דרוש שוער פקיד אחראי תושב הרצליה והסביבה העבודה בשעות 6.00- 14.45 שבוע עבודה מלא לפנות למר זאבי אחד-העם 34 ת"א ק"ג ביום ראשון 28.2.88 בשעות 9.00- 13.00 (24477)

$5,000 לחודש, צעירות ואינטליגנטיות לליווי תיירים ואנשי עסקים בת"א, חיפה, ירושלים ואילת. 03-5464514 (24348)

לפאוורה יצרנית שוחפ ומייק... דרושים מחלקים לחלוקת תוצרת. רשיון ג' +ניסיון הכרחי. 10 שנים לפחות, תושבי ראשל"צ והסביבה. לפנות 08-467151 לחנה או פרח. (27491)

מלחימות מנוסות לחיווט והרכבת מעגלים מודפסים למפעל אלקטרוניקה בבני-ברק דרוש ניסיון קודם של שנתיים לפחות. 5 ימי עבודה בשבוע 03-5791555 לכוכבה. (26905)

פקידים/ות

מזכירה אנגלית, ידיעה בהדפסה, עיבוד תמלילים, טלקס לחברה גדולה ברמת-גן, תנאים טובים "א.ת.נ." 03-371465 (29607) 03-371419

מזכירה בכירה עברית אנגלית, עיבוד תמלילים לניהול משרד עורכי דין בת"א "א.ת.נ." 03-371419 (29603)

מעבדת תמלילים עברית אנגלית נסיון בא"ב, תנאים מצויינים "א.ת.נ." 03-371465 (29592) 371419

לרצניים/יות בלבד! גילאים: 20-25 חברת שיווק מכשירה אותכם לפרוייקט יחודי ובלעדי "אתגר, שכר גבוה, תנאים מלאים, אפשרויות קידום ואוירה טובה. 621587 (24122)

מפעילת טלקס ממוחשב אנגלית לת"א תנאים מצויינים "א.ת.נ." 371419, 03-371465 (29590)

עוזרת למזכירה מנכ"ל למפעל אלקטרוניקה גדול בת"א עברית +אנגלית תנאים מצויינים "א.ת.נ." (29586) 03-371928

פקידה כתבנית למחלקת שיווק יכולת הדפסה אנגלית/ עברית מעבד תמלילים וידיעת השפה האנגלית מיום א' 03-333241 ב"א (29466)

מזכירה למנכ"ל +הדפסה עברית/ אנגלית +ניהול משרד. "א.כ.א." 03-5467156 (29365)

מבקר/ת איכות-ויזואלי נסיון 3 שנים בביקורת מעגלים והרכבות לפי שרטוטים למפעל אלקטרוניקה בת"א 03-286111, 03-9659733 (20809)

לעבודה מעניינת, פקידה, בוגרת תיכון, אחרי צבא, אנגלית טובה הכרחית. נסיון במחלקת הזמנות רכש וידע בעבודה על מחשב -יתרון ליום עבודה ארוך 8.00- 17.00 5 ימים בשבוע באיזור ת"א. "מנפאואר" בן-יהודה 12 ת"א, א'-ה', 8.00- 14.00 (28940) 03-298877

מזכירה ידע בהנהח"ש ממוחשבת ברמת-גן 03-723184 03-730521 (28866)

מזכירה אנגלית עברית למשרה מלאה ומעניינת במרכז 03-653760 (28643)

דרושה פקידה למשרד בבת-ים ידע בהנהלת חשבונות חובה 862292 (28551)

קופאים/ות לרשתות השיווק לאזורים: ראשל"צ חולון בת-ים רמת-גן ת"א והרצליה 03-286111 (16361) 03-9659733

קלדנית מהירה ואינטליגנטית מנוסה בעיבוד תמלילים לאנשים ומחשבים לצוות צעיר ודינמי 03-288072 03-295148 (28445)

לעו"ד מזכירה/ מעבדת תמלילים עברית אנגלית וורדמיל מ-15.00- 19.00 בעלת נסיון 03-280910, 03-285669 (28082) 03-291634

למפעל ליצוא בת"א פקידה מזכירה מנוסה, הדפסה אנגלית עברית, "עוף" בע"מ, הגדוד העברי 31 ת"א (27721) 03-379492

פקידים/ות, בוגרי תיכון, לאחר שרות צבאי, לתקופות קצרות וממושכות, ליום עבודה מלא. "מנפאואר" בן-יהודה 12 ת"א, א'-ה', 08.00- 14.00 (27578) 03-298877

לחברה גדולה בפ"ת דרושה מזכירה בעלת שליטה מלאה באנגלית צרפתית ועברית בעלת נסיון מוכח בהליכי יבוא למשרה מלאה בלבד. תנאים מצויינים למתאימה. מיום א' "רובורט הלף" 03-204711 (27270)

מזכירה מנוסה, הדפסה עברית אנגלית, למשרה קבועה "אשת" מיון ואיוש מזכירות בכירות 03-498805-6 מובטחת. (25407)

מפעילה מעולה על פיליפס ל-4 שעות ביום. 03-5615888, (24924) 03-5613395

מזכירה מנוסה, אנגלית ע"מ, עבוד תמלילים עברית אנגלית לתפקיד מגוון ומעניין בחברת אלקטרוניקה גדולה בגבעת-שמואל (תנאים טובים) 03-286111 (24472)

מזכירה דינמית ומנוסה אנגלית ע"מ עיבוד תמלילים עברית אנגלית לעבודה עצמאית ומענינת במחלקת השיווק בחברה גדולה בר"ג 03-286111 (24465)

לחנות ביפו דרוש/ה פקיד/ה עם נסיון מנהלי וידע בהתשבונות לתפקיד אחראי עבודה מפוצלת רצוי תושב/ת יפו או גבול בת-ים להתקשר למר לב-עמי 03-614551 (24466)

מזכירה למחלקת כספים ואדמנסטרציה אנגלית שפת אם כתבנות וקצרנות לתפקיד מעניין לחברה אמריקאית גדולה בת"א (21425) 03-286111

לחברה ציבורית בת"א דרושה פקידה אחרי צבא בעלת ידע באנגלית נא לפנות לגב' עליזה בין 03-5611351 השעות 10.00- 13.00 (21104)

עובדי מחשב

לחברה בפתח-תקוה דרושה קלדנית דסקטים או אלביט בעלת נסיון לעבודה קבועה במשמרות או משמרת אחה"צ בלבד. "רובורט הלף" 03-204711 מיום א' (29012)

קלדנית וורדמיל מנוסה, עברית אנגלית +ידע בסדר צילום תנאים טובים למתאימה (27727) 03-202104

קלדניות מסוף מנוסות בהזרמת חומר של הנהלת חשבונות. ל-6 שעות עבודה לפחות. "מנפאואר" בן-יהודה 12 ת"א, א'-ה' 08.00- 14.00 03-298877 (27534)

לעבודה קבועה באיזור ת"א והסביבה דרושות מעבדות תמלילים מנוסות בלבד על אחת מהתוכנות: וורדמיל, וורדסטאר, איינשטיין, א' ב'. להתקשר מיום א' "רובורט הלף" 03-204711 (27122)

עוזרות ומטפלות

טבחים – קונדיטורים

למאפיית פיתות בלוד דרוש אופה מקצועי 08-243757 08-224787 (29699)

גזירה/תפירה

ל"ג'ניקה" דרושה בחורה מנוסה ללולאות, לא מתלמדת (29975) 03-820738

עובדות לאוברלוק וזיגזג בעלות מקצוע ותפירות שכר גבוה, תנאים סוציאלים מלאים אפשרות ל-6 שעות (28739) 03-827937

לקסטרו-מודל תופרות מקצועיות. תנאים טובים 03-814424-5-6 בנצי (28517)

הנהלת חשבונות

לעבודה בירושלים דרושים/ות: מנהח"ש סוג 3-2 רצוי נסיון בלקוחות 03-282244 לעניין (28885)

הלוח הכללי · ידיעות אחרונות · הלוח הנפוץ ביותר · דבר ראשון בבוקר

עובדי דפוס

לדפוס משי דרושים: 1. מנהל/ת דפוס משי עם ניסיון קודם. 2. מתלמדים/ות אחרי צבא לעבודה קבועה. 03-9631030 לדוד החל מיום א' (29885)

בבתי"ים דרוש דפס +ניסיון למכונת אופסט שמינית גסטטנר (29786) 03-5511687

לגוף רציני בענף הדפוס דרושים: מונטז'רים מעולים לעבודות צבע. לעבודה בעיקר בשעות הלילה. נסיון 3 שנים הכרחי. לפנות ת.ד. 1333 ת"א. פירוט מקומות עבודה קודמים ותולדות חיים. סודיות מובטחת. (28437)

חשמל ואלקטרוניקה

חשמלאי מוסמך מוסמך, ... 053-336759, 03-883636 (26043) 03-734288

חשמלאי מוסמך +נסיון במיזוג אויר לאחזקה במפעל עתיר ידע בהרצליה (תנאים סובים) 03-286111 (24458)

להברת "גילאור" חשמלאים לעבודות בתעשיה, מבני ציבור ותאורת רחובות. (21344) 03-810194

חשמלאים מוסמכים לאחזקה למפעלי אלקטרוניקה וחשמל ברמה"ש והרצליה (18682) 03-286111

עובדי יהלומים

מהנ"ש עצמאי סוג 3

מהנ"ש עצמאי סוג 3 לאיזור גוש"דן ממוחשבת נסיון של לפחות שנתים למשרה מלאה "רוברט־הלף" 03-204711 מיום א' לאורי/ חזי (28872)

לחברת לרגע החזקות דרושים: מנהל/ת חשבונות סוג 2 ־ 3 וקלדנית למשרה מלאה. עם נסיון. העבודה בתל־אביב 03-9229541 לקבינה (28700)

מהנה"ש סוג 2 ־ 3 שנות נסיון עצמאי לעבודה מיידית (רצוי ידע ביבוא) משרה מלאה 03-5101420 לבקש את לימור (28479)

מנהל חשבונות סוג 2 ו/או 3, מנוסה ועצמאי בעבודה, ליום עבודה מלא, לעבודות מגוונות, רצוי ידע בעבודה עם מחשב, "מנמאאור" בן־יהודה 12 ת"א, א'־ה', 08.00 ־ 14.00 (27627) 03-298877

לחברת שיווק בר"ג עוזר בהנה"ש טיפול בגביה עבודה עם מחשב שעות 7.30 ־ 13.00 (20592) 221716 בעל

טכנאים הנדסאים

ל"נחושתן" מעליות דרוש טכנאי/ הנדסאי תעשיה וניהול, עדיפות לבוגרי בית־ספר מקצועי ו/או נסיון בענף המתכת, לעבודה קבועה 5 ימי עבודה בשבוע, לטלפן מיום א' לאילנה 03-5102505 (25490) מוזה.

שרטוט וגרפיקה

עובדי נקיון

עובדי מתכת

לנחושתן מסגרים בכל הרמות לעבודה קבועה בתנאים טובים עדיפות לבעלי נסיון/ ידע בקריאת תוכניות. לטלפן 03-5102505 מיום א' לאפריים שמש (29960)

מתפנאים

מתפנאים מנוסים למפעלי מזון/ מתכת /אלקטרוניקה (רצוי נסיון מלגזה) בחולון ב"ב ורמה"ש 03-286111, (16717) 03-9659733

מוכרים ות

ספרים יות

נגרים

נהגים

נהגי אוטובוס דרושים לחברה להסעות כולל השקעה, תנאים מצויינים 052-913517 (27236)

לחברה ציבורית נהגי אוטובוסים, לעבודה קבועה בגוש־דן. (20419) 03-904187

מתחסנאים

מחסנאי טבעי +רשיון נהיגה, מנוסה, למפעל אלקטרוניקה, תנאים טובים, "א.ת.נ." 371470 03-371465 (29600)

מחסנאי טבעי, נסיון 3 שנים במחסן רכיבי אלקטרוניקה ממוחשב למפעל עתיר ידע ברחובות. 03-286111, (24852) 03-9659733

שומרים

שומר לחולון למשמרת שניה ושלישית תנאים מצויינים "א.ת.נ" 371470, 03-371465 (29606)

שומרים לאזורים: נתניה, כפר־סבא, רעננה, רמת־החייל, תל־אביב, חולון, רחובות, יבנה (28706) 03-5448375-6

פנסיונרים

שרותי אחיות

עובדי סעד

שליחים

סוכנים – מקדמי מכירות

בדחיפות! דיילות לקידום מכירות למוצר חדיש בסופרמרקטים בכל רחבי הארץ הכנסה גבוהה של 052-38122-8-9 (29508) 052-29938

דרושים אנשי מכירות לענף השוכבים ואשרות להכנסה גבוהה לתיאום פגישה 03-359411, (28332) 03-354227

דרושים סוכנים עצמאיים בעלי רכב מסחרי לענף התנעלה לאזור הצפון, המרכז והדרום 04-661334 (27460)

מבעלי ציוד מכני

למוסך ברכבי בחולון דרושים מכונאים בעלי נסיון. לפנות לארנון/ יובל טלפון: (27511) 03-5563545-6

למוסך באוקדור מכונאי רכב +נסיון תנאים מצויינים 08-321990, (26392) 08-554969

עובדי מוסך

למוסך אוטו דרושים פחחי רכב עצמאיים (29627) 03-7514706

פועלים ות

אוטוביאנקי

אלפא רומיאו

אינוצנטי

אמריקאיות

אופל

אאודי

מכוניות

באר שבע והדרום

חייבת להימכר LXY10 87 שחורה 9.850 ש"ח (28467) 5564359

חסרים לך גלגלים בחברה תשכור אותנו קופל (נהיגה עצמית) בע"מ השכרת רכב לתקופות ארוכות 03-5449737 (29452) 03-229189

אאודי 100 סי.סי 1983+ מזגן +תוספות 03-347442 (29783) 03-5366801

80/ 83 ל-1300 מיוחדת במינה +מזגן +חלונות כחום +ספוריז משוכלל +תוספות כחדשה 03-254896 (25196) 03-220307

ב.מ.וו.

וולבו

בהזדמנות! 240 די.אל. 1983 (מיוחדת) +כל התוספות האפשריות 03-5032811 כחדשה (25094)

טלבוט

טנדרים

ג'יפים

דייהטסו

דלתא

במחיר הזדמנות אופנה אוטומטית 1981 2500 +כל התוספות האפשריות מפוארת השפלית 2 דלתות אפשרות הזולה לזולה (20739) 03-5055651

דירות

בבניה 4 חדרים במבנה, 3 כיווני אויר, סטנדרט גבוה "לירון־תעיר" (29546) 053-617615

אשדוד

مكدا من الاجل

הלוח הכללי ידיעות אחרונות הלוח הנפוץ ביותר

דבר ראשון בבוקר

סירות

• הכן את עצמך לקיץ קורס לרישיונות שיט. לסקיפר יש שוכרים ...

וידאו טייפ

• למכירה וידאו אקאי 240 ...

מזגני אוויר

מערכות קול

חליפי רכב משומשים

מכונות כביסה

מכונות כתיבה

מלגזות ושינוע

חיות בית

מי מצא?

ריפוי והרזיה

כלי נגינה

הלוואות

אשראי נמשך 66 ש"ח בחודש לכל 1200 ש"ח או 13 תשלומים של 160 ש"ח לכל 1200 ש"ח. לשכירים ללא ערבים "חבות בע"מ" תל-אביב אלנבי 17 בשעות 10.00-16.00 (29725) 03-660341

חקלאות

תנורי חימום

מנעולים וכספות

בריאות

שרותים כלליים

תריסים

פוליש ונקיון

אסטרולוגיה

טרקטורים

טלוויזיות

למסעדה /באר 30 שולחנות כפריים מעץ למכירה 053-663412 (29487)

מרים הידראולי (ליפט) 4 עמודים חדש גנו (15768) 03-918216

רוצים לקנות

רהיטים

נגריית סביון — רהוט משרדי מעולה לכל תקציב. 10% הנחה אמיתית על כל הרהיטים. א. התעשיה 03-5567711 אזור מסילת זולפסון 20 ת"א (29670) 03-825683

נו שיש לכו MDF גלוי 23 שקל חדש ללוח MDF אלוף גבון 48 ש"ח ללוח 03-381017 (27650) 03-371547

מקררים

רנו

בהזדמנות 5" 1983 ראשונה +מזגן 03-5057621 12,500 (24041)

אופנועים וקטנועים

פיז'ו

פיאט

סימקה-קרייזלר

בהזדמנות! סיטרואן ג'י.אס פלס 1300 1982 +מזגן יד ראשונה +טסט אוטומטית מעולית חדשה להלוטין 12,500 ש"ח 03-887162 (20636)

פולקסווגן

פורד

סוזוקי

סוסיתא

סיאט

סיטרואן

1988 להספקה מהירה!!! 1600+ אשראי!!! 1800!!! 03-5440104 03-5440799 (15753) 03-235608

סאאב

סובארו

מרצדס

לנצ'יה

מיני מינור

מסחריות

דבר חדש קורא כל יום

בוא לעבוד בחברה טובה
שופרסל

לסניפי הרשת דרושים:

1. **מנהלי סניפים**
לאזור חיפה, ירושלים וב"ש
★ ניסיון ניהולי מוכח ★ השכלה על תיכונית ★ יכולת הנעת צוות עובדים ★ יחסי אנוש משופרים ★ אוריינטציה שיווקית.

2. **סגני מנהלי סניפים**
לאזור המרכז, חיפה, ירושלים וב"ש
★ השכלה תיכונית לפחות
★ יכולת הנעת צוות עובדים

3. **מנהלי מחלקת בשר**
לאזור המרכז
★ רצוי ניסיון בתחום הבשר

4. **מנהלי מחלקת ירקות**
לאזור המרכז
★ רצוי ניסיון בתחום הירקות

מועמדים למשרות 1+2 מתבקשים לפנות בכתב יד בצירוף ניסיון קודם, למחלקת כ"א, שופרסל בע"מ, ת.ד. 84 פ"ת, מיקוד 49100.
למשרות 3+4 מתבקשים לפנות אישית למחלקת כ"א, בית שופרסל, רוטשילד 79 פ"ת ביום ראשון 28.2.88, בין השעות 14.00-12.00.

למפעל המזון "גידרון"

1. **איש תפ"י**
★ סכנאי ייצור
★ ניסיון מעשי בתעשיה

2. **מחסנאי**
★ ניסיון מעשי בתחום המזון.

מועמדים למשרות הנ"ל מתבקשים לפנות בכתב יד למחלקת כח-אדם, שופרסל בע"מ, ת.ד. 84 פ"ת, מיקוד 49100.

למחלקה הטכנית בפ"ת

אחראי תחזוקה ושיפוצים בחנויות הרשת:
כישורים נדרשים:
★ מהנדס/הנדסאי בניין
★ ניסיון קודם בשיפוצי בניינים
★ כושר ניהול משא ומתן עם ספקים וקבלנים
★ רקע בחשמל - יתרון.

מועמדים מתבקשים לפנות למר מנוח לרן במחלקה הטכנית, רח' הסיבים 39, קרית מטלון - פ"ת, ביום ב' 29.2.88 בין השעות 09.30 16.30.

שופר-סל

אביק בתנופה - בוא תצטרף!

בתוך מפעל חזק צומחת כימיה חדשה. עכשיו גם אתה מוזמן ליצור, להתפתח ולהיות שותף בתנופת הצמיחה הגדולה של חברת אביק, יצרנית תרופות לישראל, אירופה וארה"ב.
לחברתנו בנתניה אנו זקוקים ל-

מנהל ייצור
לניהול מחלקה לייצור תרכיבי חיסון וטריטריים
★ מיקרוביולוג M.Sc
★ נסיון ניהולי קודם - הכרחי
★ מקום העבודה - ביתן אהרון

תועמלן רפואי
★ רקע פארמצאי.
★ ידיעת השפה האנגלית - הכרחית
★ רשיון נהיגה

כתבנית אנגלית - עברית
★ רצוי שפת אם אנגלית
★ הדפסה בשתי השפות הכרחית

הנדסאי כימיה
לעבודה במעבדה אנליטית
★ רקע בכימיה אנליטית - רצוי
★ ידיעת אנגלית טכנית
★ עבודה בשתי משמרות

קיימות הסעות מאורגנות מהמרכז למפעל.
לכל המשרות 5 ימי עבודה בשבוע, על המתאימים לפנות בכתב יד אל אביק בע"מ, תעשית תרופות וכימיקלים, אזור התעשיה קרית נורדאו, נתניה ת.ד. 6077 עבור רחל טעס.

אביק בע"מ
הכדור בידיים שלך

גיתם
גיתם מערכות תדמית בע"מ
דרוש/ה

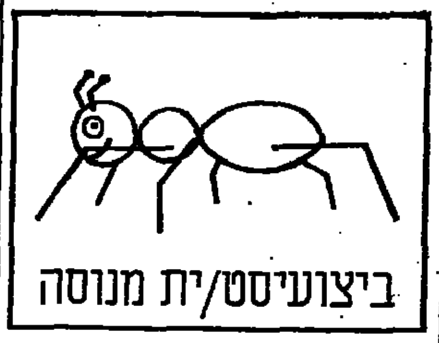

ביצועיסט/ית מנוסה

יפנו אך ורק מועמדים מהשורה הראשונה, בעלי נסיון עשיר ומגוון (4 שנים לפחות) ונתוני השכלה מתאימים.
לקביעת ראיון נא לפנות החל מיום ראשון לטלפון 03-250122.
- סודיות מובטחת -

דייל ישראל
תעשיות אלקטרוניקה בע"מ
למפעלנו בדימונה דרושים
★ **מנהל מחלקת ייצור**
מהנדס חומרים/תעשיה וניהול בעל נסיון בתעשיה
★ **מנהל אחזקה**
מהנדס מכונות בעל נסיון באחזקה.
מועמדים מתאימים לשתי המשרות, בעלי כושר מנהיגות, כושר ארגון ונכונות לעבודה קשה, יפנו בכתב אל ת.ד. 87, דימונה 86001.

לחברת סוכנויות מבוססת שמשרדיה בתל-אביב
דרושים:
1. איש מכירות טכני
לשיווק חומרי גלם ורכיבים לתעשיית האלקטרוניקה.
נסיון והכרת הטכנולוגיה של ייצור מעגלים היברדיים - חיוני.
2. איש מכירות
לחומרי גלם לתעשיית הפלסטיקה.
נסיון בנושא והכרת המפעלים בענף - יתרון.
לשני התפקידים נדרשת יכולת התמודדות בשווקים תחרותיים, שליטה טובה באנגלית ורשיון נהיגה.
פניות מפורטות יש לשלוח בכתב יד לת.ד. 4397, מיקוד 61043 ת"א, "עבור מס' 10"
- סודיות מובטחת -

Systematics
סיסטמטיקס בערבון מוגבל
לחברת מחשבים צעירה ודינמית, עם התרחבות פעילותנו דרושים
פקידת קבלה
• עבודות משרד מגוונות • ידע באנגלית
• הדפסה עברית אנגלית
חמישה ימי עבודה בשבוע תנאים מצויינים
רח' ביאליק 155 רמת-גן
טל. 03-7510351

לאגודת החקלאי חדרה בע"מ דרוש
אחראי מכון מיון ושיווק תפו"א ובוטנים
הכישורים הדרושים: שנות לימוד, כושר ניהול צוות עובדים וידע טכני. מקום מגורים אזור חדרה.
לפנות בכתב יד בלבד: אגודת החקלאי חדרה בע"מ, ת.ד. 36, מיקוד 38100.

יחידת האבטחה בגבול ישראל-מצרים
דרושים
בוגרי יחידות קרביות לתפקיד בטחוני
שכר עד 1,500 ש"ח לחודש + הטבות רבות נוספות, כגון דיור, ארוחות, נסיעות, מענקים וטיסה לחו"ל בתום התקופה.
הכישורים הדרושים:
★ לוחמים ביחידות שדה (מסיימי קורס פיקודי/מכ"ם) ★ בעלי כושר גופני גבוה, פרופיל רפואי 82 ומעלה (בעלי משקפיים יחוייבו בעדשות מגע רבות) ★ עד גיל 27 ★ עבר ללא דופי ★ בוגרי 12 שנות לימוד ★ דוברי השפה האנגלית (ערבית-יתרון).
הקבלה לעבודה מותנית במעבר קורס.
ועדות קבלה תתקיימנה במשרדי חברת "השמירה" בע"מ, ברח' בן-יהודה 77, תל-אביב, קומה ג', ביום א' (28.2.88) וביום ג' (1.3.88) בין השעות 10.00-14.00
על המועמדים להצטייד בתעודת זהות, פנקס מילואים, תעודת שחרור, פנקס שבו 3 תמונות.

יש דבר בגו

ל"לבידי אשקלון" בע"מ
דרוש
מהנדס מפעל/אחזקה
★ מהנדס מכונות, נסיון של 5 שנים לפחות בנושא אחזקה במפעל גדול.
★ בעל ידע במערכות שינוע פנאומטיות הידראוליות וחשמליות.
★ בעל נסיון במערכות כח וחום.
★ בעל נסיון בניהול צוות עובדים.
★ ידיעת השפה האנגלית, רצוי גם ידע בגרמנית.
תנאים טובים למועמד המתאים
מועמדים מתאימים יפנו בכתב בציון קורות חיים לראש אגף כח-אדם ומינהל, ת.ד. 84 אשקלון מיקוד 78100.

אוניברסיטת בן-גוריון בנגב
מנהל
יחידת ארגון ושיטות
אגף מינהל וארגון
תאור התפקיד:
בהול יחידת או"ש ההכוונה בתחומים של בדיקות וסקרים ארגוניים בכלל תהליכי עבודה, נתוח וקביעה למבנים ארגוניים ביחידות האוניברסיטה. בצוע נתוח עסוקים, בדיקות תקינה, טפול בהוראות הנהלה ותוכניות עבודה.
דרישות התפקיד:
שפות: ידיעת עברית ואנגלית.
השכלה: תואר אקדמי רצוי מהנדס תעשיה וניהול או בתחום ולימודי אנו"ש, ידע במערכות ממוחשבות.
נסיון:
נסיון של 10 שנים בעבודות מינהל בכיר ו/או בתחומים רלוונטיים.
בא לפנות בכתב בצרוף קורות חיים ונסיון מקצועי לאוניברסיטה העברית בירושלים אגף כח-אדם, ת"ד 653 מיקוד 91908 עד 13.3.88.

מרכזים לקהילה ולהתחדשות השכונות בקרית שמונה בע"מ
בית אירלשטיין · כל גדרי · אשכול
[illegible]
דרוש
מנהל אגף הנוער של המרכזים הקהילתיים בקרית שמונה
דרישות התפקיד:
★ השכלה אקדמאית B.A לפחות. יתרון בתחום החינוך המשלים.
★ ניסיון רב בריכוז, הדרכה ובניית תכניות להדרכה ובהדרכת נוער.
★ ניסיון רב בניהול מוסדי ניהול המשלה.
★ מגורים בקרית שמונה - תנאי הכרחי.
[illegible]

מרכזים לקהילה ולהתחדשות השכונות בקרית שמונה בע"מ
בית אירלשטיין · כל גדרי · אשכול
[illegible]
דרוש/ה
רכז/ת תרבות ואמנות קהילתי (בבית אירלשטיין)
דרישות התפקיד:
★ אחריות להכנון ארגון וביצוע חגים ופעילות אמנותית ותרבותית בבית אירלשטיין.
★ הכוונה בתחומים שונים של עבודת המדריכים המקצועיים במגוון הפעילות השונים בתחום התרבות והאמנות.
★ השכלה בתחום האמנות ו/או תרבות.
★ נסיון קודם בתחום בהדרכה [illegible]
מגורים בקרית שמונה - תנאי הכרחי.
[illegible] עד ליום 11/3/88 [illegible] ת.ד. 190 קרית שמונה מיקוד 10200.

דרוש
מדפיס פלקסו
מנוסה.
לפנות לחיים בטלפון: 805143

הדר
חברה לבנוי בע"מ
למחלקת תביעות / מדור רכב
דרוש/ה
פקיד/ה
רצוי נסיון קודם
נא לפנות לטלפון 03-242655
לגב' יעל, החל מיום א'.

למשרד רו"ח בת"א
דרושות
1. כתבנית/מזכירה
למשרה מלאה, נסיון במעבד א-ב ותמלילים.
2. מזכירה מנוסה
לשעות אחה"צ עד 19.00 לפנות לטל. 03-624575

לחברת בניה בחולון
דרושים
★ קבוצות ברזלנים
★ קבלני אינסטלציה
★ קבלני חשמל
לפנות לדוד מלפון 03-5522553

למכון רפואי במרכז הארץ
דרושות:
עובדות
בעלות רקע רפואי
(חובשות, מזכירות רפואיות וכד')
לתפקיד דיילת רפואית במשרה מלאה
נא לפנות בטל. 03-7553527

דרוש
מנהל עבודה
גמר שלד עם רכב.
טל. 03-450286, 03-458054 15.00
[illegible]

מזכירה בכירה למפעלנו
עם נסיון והמלצות
חמישה ימי עבודה 8.00-17.00
"אודיס" א.ת. הרצליה
המפעל מתוכנן לעבור לקרית אריה, פ"ת
לפנות בכתב יד לת.ד. 2031 א.ת. הרצליה

לחברת מחשבים
דרוש/ה
מנתח/ת מערכות מנוסה
רקע בתחום הביטוח - יתרון
נא לפנות בכתב יד לת.ד. 36876 תל אביב מיקוד 61360.

חברה להפצת משקאות מעוניינת ב-
מפיצים עצמאיים
לחלוקה בכל הארץ
- ערבות, בוקאות רכב - הכרחיים
לפנות בכתב יד בפרוט קורות חיים, כתובת וטלפון לת.ד. 17641 תל-אביב, מיקוד 61176.

לחברה מסחרית
דרושה
פקידה אחראית
נסיון בכל עבודות המשרד כולל טלפונים והדפסה בעברית ובאנגלית
המעוניינות מתבקשות לפנות בכתב יד בצרוף קורות חיים לת.ד. 1696 מקוד 61016 תל-אביב עבור פקידה אחראית

למפעל באזור התעשיה בת-ים
דרוש
מסגר אחזקה
נסיון 2-3 שנים
טלפון: 03-5515591-3
נא להתקשר החל מיום א'

ל"אי.די.ג'י." טכנולוגיות בע"מ
דרושים:
א). הנדסאי אלקטרוניקה
4 שנות נסיון בפיתוח והעברה לייצור בתחום אלקטרוניקה דיגיטלי.
ב). מלחימה/ מחווטת
שתי שנות נסיון לפחות.
לקביעת ראיון להתקשר 03-7518033

מי-טל הפרסום מחפש
קופירייטר
עם נסיון של שנה לפחות במשרד פרסום
לקביעת ראיון טל. 03-281188-9

מחשבים
עתיקות
הגיעו!!! גלגלי עץ, ברכרות ומחרשות מקוריים, אבזרים בבנין בסרי 08-243737 (29471)
ציוד בנין
ציפוי אמבטיות
בתי אבות
קוסמטיקה
אינסטלציה
אותיות/דביקות
בת זוג
בן זוג
הכרזות
שוק המציאות
ירושלים
מציאות לבניה
ריפוי והדרכה
[illegible]

מכאן من الاصل

هكذا من الأصل

היסטוריה יהודית, מוסיקה עולמית / דליה שרון, לונדון

מלחינים את התנ"ך

ההיסטוריה שלנו היתה מעיין אשר הלהיב את דמיונם של מיטב המוסיקאים, יותר מכל היסטוריה אחרת, אומרת רות ג'ורדן, ההיסטוריונית והמוסיקולוגית. נבוכדנצר, יהודה המכבי, משה רבנו ושמשון

האופרה "נבוכדנצר" של ורדי, שהועלתה לראשונה לפני כ־145 שנה במילנו זכתה, למן הצגת הבכורה, בהצלחה מסחררת. הצופים קיבלו אותה בהתרגשות עצומה הגובלת בטירוף. דעות הפרשנים חלוקות: האם התכוון ורדי להשתמש בסיפורם של העברים שנשבו על־ידי נבוכדנצר כמטפורה לתנועת השחרור הלאומנית בראשות גריבלדי או שמא כתב את האופרה תחת השפעת מות אשתו הראשונה וילדיו. אנשי מילנו, תחת עול הדיכוי האוסטרי, הזדהו עם סבל הגולים העברים בבבל. לא נוכל לדעת אם ורדי היה נהנה לראות "נבוכדנצר" בגרסה בה נצפה ביום העצמאות ה־40 למדינת ישראל בבריכת השולטן בירושלים. גרסה זו, בבימויו של ויטוריו רוסי, הוצגה בקיץ האחרון בפאריס ולפני שבוע בסולוו והיא מסתיימת בקריאה לשלום ולאחווה עולמית; אולי היה ורדי מעדיף את גרסת המרד. הוא לא דחה מעולם את הפירוש שנתנו בני עירו לאופרה שלו, אולי משום שהיתה זו הפעם הראשונה שזכה בביקורות נלהבות.

"ההיסטוריה היהודית היתה מעיין לא אכזב אשר הלהיב וליבה את הדמיון של מיטב יוצרי העולם באמנות, בספרות ובמוסיקה – יותר מכל היסטוריה אחרת", אומרת רות ג'ורדן, סופרת, היסטוריונית ומוסיקולוגית. "יש בהיסטוריה היהודית דבר מה שהיה מקור השראה למוסיקאים בכל העולם, מכל הסוגים, ובכל הדורות. ההיסטוריה היהודית שימשה אותם כמספורות לנושאים ולרעיונות שלא העיזו לבטא במפורש". ג'ורדן נולדה כשכנת בת גלים בחיפה וחיה בלונדון. בספרה "בת גלים" היא מתארת את זכרונות ילדותה בארץ, משובצים בהיסטוריה של משפחתה משנת 1830 ועד מלחמת העולם השניה. הספר זיכה אותה בפרס "Present Tense", הניתן בארה"ב לספרות בנושאים יהודיים. בעבר זכו בו גם אהרן מגד ואהרן אפלפלד. ספריה האחרים גם הם ביוגרפיים: ברניקי, פרדריק שופן, סופי־דורותיאה, אשת המלך ג'ורג' הראשון, וז'ורז' סאנד.

עיסוקה של ג'ורדן במוסיקה מקהלתית הביאה אותה אל היצירה "על נהרות בבל", מאת המלחין האיטלקי בן המאה ה־16, פלסטרינה, אשר כתב בדרך כלל מוסיקה כנסייתית. "על נהרות בבל" היה אבן היסוד לקורס שלימדה לא מכבר במכון ספירו בלונדון, העוסק בלימוד ובהפצת ההיסטוריה והתרבות היהודית כמקור השראה ליצירות מוסיקליות בעולם המערבי. הרצאות התמקדו בגלגולים שעברו נושאים השאובים מסיפורי התנ"ך וההיסטוריה היהודית. הסיפור הראשון שזכה לביטויים מוסיקליים רבים הוא סיפור נוח והמבול, המוכר לנו מכתבי הקודש, אך גם בגרסות דומות במסורות ובתרבויות אחרות. לאנגליה הגיע המבול דרך הסיפור התנ"כי. בימי הביניים המוקדמים היה מקובל להציג מחזות (מיסטוריות) על־פי כתבי הקודש, בעיקר כדי להקנות לעם את הידע בכתבים. המלחין בנג'מין בריטן עיבד אחד ממחזות אלה לאופרה הומוריסטית לילדים, "המבול של נוח". בריטן הועיד את תפקידי נוח ואשתו לזמרי אופרה מקצועיים ואילו שאר התפקידים מיועדים לילדים.

"טרוף טורף יוסף" או "קינת יוסף" הוא הנושא ליצירה המקהלתית של הכומר הספרדי מורלס, מן המאה ה־16. ברבות השנים נעשתה "קינת יוסף" לדימוי נפרץ לטרגדיה של האב השכול. על יציאת מצרים נכתבו יצירות רבות. הידועה ביותר היא "יציאת מצרים" של הנדל, אורטוריה נפלאה מן המאה ה־18. במאה ה־19 כתב רוסיני את האופרה "משה", ובמאה ה־20 כתב שנברג את "משה ואהרן". בגירסה הראשונה לאופרה של רוסיני היה שמה "מוזה" והליברית היה כתוב איטלקית. "מוזה" סיפרה סיפור אהבה שגיבוריו היו משה, אהרן, מרים ואחרים, והיא לא זכתה לביקורות נלהבות. לימים עקר רוסיני לצרפת וישב שם עד סוף ימיו. עיבוד חדש של האופרה, שעתה נקראה "מואיז", הביא לו הצלחה גדולה. גיבוריו של העיבוד החדש לסיפור התנ"כי היו משה, אחיו אלעזר (אלעזר, על־פי התנ"ך, הוא, כמובן, בנו של אהרן) ומרים, הזוכה לשם מצרי טיפוסי (אמנופיס), ומאוהבת בקצין מבני ישראל ששמו אוזיריס (כשם האל המצרי).

לפני כשנתיים הועלתה הגירסה האיטלקית "מוזה" באופרה הלאומית בלונדון בבימוי מקורי חזק. העימות בין הישראלים למצרים התגלגל בעימות בין היהודים לנאצים. הנערה המאוהבת, אחותו של משה, משפיעה על אהובה לעבור למחנה הישראלי, אך הגסטפו הורג לבסוף את שניהם.

סיר מייקל טיפט הבריטי, שהשנה מלאו לו 80 שנה, כתב את המוסיקה לאופרה "בן זמננו" ("Child of Our Time"), המבוססת על סיפורו של הנער גרינשפן שרצח את המזכיר השלישי בשגרירות הגרמנית בפאריס. באופרה שנכתבה ב־1939, ערב מלחמת העולם, התנבא טיפט על העתיד לקרות. האופרה הועלתה בינואר שעבר בירושלים בהשתתפות מקהלה מסקוטלנד. "כאשר ירד המסך עמדו כולם והריעו. אף אחד לא זז ממקומו", מספרת ג'ורדן.

על אף החוט המקשר בין כל הנושאים המוסיקאליים הללו, אומרת ג'ורדן, קשה להגדיר מוסיקה יהודית. התאוריה אומרת כי שירת הלוויים בבית המקדש, בעיקר בתקופת בית שני, הושפעה מהמוסיקה ההלניסטית. שירת הלוויים היתה מבוצעת על־ידי גברים בלבד ואת הקולות הגבוהים שרו הסריסים, בלווי כלי נגינה הלניסטיים. השפעת שירה זו התפשטה גם באירופה. הסברה היא כי המוסיקה הכנסייתית מן התקופה הביזנטית נשאה אופי דומה לזו שנשמעה בבית המקדש, אך היתה בה גם השפעה גריגוריאנית, אשר דומה לחזנות של ימינו. מוסיקה זו היא שירה ווקלית, בביצוע גברים בלבד, ללא ליווי כלי, למעט ליווי עוגב. היצירות המוקדמות, כ"טרוף טורף יוסף" של מורלס, מן המאה ה־16, הן כאלו. המוסיקה שכתבו מלחינים על־פי מאורעות בהיסטוריה היהודית משקפת מכשרונם ומרוח התקופה בה הם חיו. במקרים אחרים ניסו המלחינים לשוות למוסיקה גוון מזרחי, ככל שהכירו את המוסיקה המזרחית. כך הכניס סנסנס, בן המאה ה־19, ב"שמשון ודלילה", סלסולים מזרחיים לכמה מפרקי היצירה והונגר, שילב נעימות מזרחיות ב"המלך דוד".

חטף־פתח / ורדה צימרמן

זהות נשית

אנחנו יודעות כל־כך מעט על עצמנו

כרמית גיא

סדרה חדשה ב"עם עובד". ספר ראשון יראה אור בשבוע הבא. כרמית גיא, עורכת הסדרה, מוכרת לציבור הישראלי כמגישה וכעורכת בטלוויזיה וברדיו, ככותבת בעיתון ("דבר") וכמתרגמת ספרים. עריכת סדרה היא תחום חדש בשבילה, אומר, כדבריה.

"זהות", היא אומרת, "היא סדרת ספרי עיון העוסקים בנשים. לא ספרות יפה ובלי להיכנס לוויכוח אם יש או אין ספרות נשית, אלא מחקרים שבמרכזם האשה או נקודת המבט הנשית. בעשרים השנים האחרונות, בעיקר מאז המהפיכה הפמיניסטית, שהיו לה גילויים רבים דוחים ומרתיעים, נפתחה הדלת בפני נשים שלא התעניינו דווקא בצד של הקיפוח ולא ביחסו של העולם לנשים, אלא ביחס הנשים אל עצמן. מתוך כ־5,000 ספרים שנכתבו באנגליה על תקופת קרומוול אף לא אחד מהם עסק באשה. דוגמה אחרת היא הזונות בתקופה הוויקטוריאנית. ידעו שהיתה קיימת, אבל כשדנו בה נשפך אור אחר על כל התקופה".

העיסוק בנושא, היא מספרת, התחיל באוניברסיטאות, במאבק ללגיטימיות של הנושא. הנשים שביקשו לעסוק בנשים נתקלו במעגל קסמים: הכרה בנושא דרשה היצע מחקרי והיצע לא יכול להתקיים בלעדי ההכרה שהנושא חשוב. בארץ לא נכתבת תיאוריה פמיניסטית, אומרת גיא, "ולכן, אף־על־פי שהמטרה שלנו היא להציג את נקודת המבט הישראלית, נשתמש גם בפרסומים שיצאו לאור בחו"ל".

הספר הראשון, של אבירמה גולן, הוא הרחבה של סדרת ראיונות שפרסמה ב"דבר": דיוקנאותיהן של 13 נשים ישראליות. ספר נוסף, הנמצא בהכנה, עוסק באלימות במשפחה. "אני מקווה שהספר יכלול גם דיון בתפיסות של משפחה, יחסי נישואין וחלוקת התפקידים ויחשוף את הנקודה בה מגיעים הדברים לידי גילויים פתולוגיים של אלימות".

במערכת הסדרה חברות פרופ' גליה גולן, פרופ' דפנה יזרעאלי וד"ר מרילין סייפר. "זו מערכת שאפשר להתברך בה. שלושתן מכירות את המצב הישראלי והעולמי. אבל אני מקווה עדיין להרחיב את המעגל". שותפה למערכת גם צביה כהן, עורכת ירחון "נעמת". "זה שידוך על רקע כלכלי בין נעמת ל'עם עובד'. נעמת מתחייבת לקנות מספר מסויים של עותקים ולאפשר בכך עצמאות כלכלית. 'עם עובד' תספק את המקצועיות, המוניטין והאיכות".

כרגע מדובר בשלושה ספרים בשנה. "אבל אנחנו מקווים לכמה שיותר ולכמה שיותר טוב. אנחנו בוחנים עכשיו כתב־יד וכן ספר יסוד אחד, שיסיר, אולי, את הרתיעה מן המונח פמיניזם". היא מדגישה, כי אין מדובר בסוג ספרותי המיועד לנשים בלבד. "פורנוגרפיה, למשל, הוא נושא שלא מיועד לנשים בלבד, למרות שהן הקורבנות העיקריים שלה. אני מאוד מקווה שיהיה לנו מחקר שיעסוק בנשים בתקופת היישוב או בתקופת מלחמת העצמאות. שתצא אשה ותטייל פה ושם בארץ ישראל ותדבר עם הנשים, לא בבית־קפה. זה דורש הרבה מאוד שיחות עם אנשים ובחינה של שוק הכותבים".

כרמית גיא עצמה החלה להתעניין בנושא במהלך שהותה באנגליה. גילתה את הספרות הפמיניסטית והתלהבה. "אנו יודעות כל־כך מעט על עצמנו והרי חייב להיות משהו המייחד אותנו בתור קבוצה, מלבד הקשרים הלאומיים, הכלכליים, התרבותיים וכל השאר". את המשהו הזה היא תנסה לחפש ולזהות ב"זהות".

ספר ברבע שעה

בכל אחד מאתנו יש כדור גדול וקטן, השמש וכדור הארץ

דרור זיו

אנשי יחסי הציבור בהוצאת "מסדה" מנבאים לספר הצלחה כמו זו שהיתה ל"ציפור הנפש". הכותב הוא בן 20, סטודנט בטכניון. את הספר כתב ברבע שעה בלבד. אכן כך, אומר זיו, ברבע שעה, אבל אחרי הרבה מחשבה. הסיפור הוא על שני כדורים הנמצאים בכל אחד מאתנו, כדור גדול וכדור קטן. האחרון הוא כולו שלנו ואי־אפשר למסור אותו למישהו אחר, בעוד שהראשון חייב לצאת מתוכנו. ספר על קשרים. שלנו עם עצמנו ושלנו עם העולם. לאו דווקא ספר לילדים. זהו ספר "שילד יכול לגדול אתו", כדבריו. "ספר שיקראו אותו גם מבוגרים. אני חושב באמת כי הקשרים האלה חשובים. אם הם לא יתקיימו, לא יתקיים גם העולם. כל היקום בנוי כדורים, גופים הנמשכים זה לזה. למשל, כדור הארץ והשמש. גם בחשמל הכבל קשר ישנה החלפת כדורים ברמה זו או אחרת". השאלה היא איזה כדור מחליפים. "יש אנשים המבלבלים בין הכדור הקטן לכדור הגדול. אם אדם נותן את הכדור הקטן שלו הוא מתרוקן, גם הקשר מתרוקן. רק הכדורים הגדולים שייכים לעולם, את הכדור הקטן חייב כל אחד למצוא בתוך עצמו".

"כתבתי את הספר לא במטרה לפרסם אותו, כי הוא קצת שונה מהחומר שאני כותב בדרך־כלל. אמי קראה אותו, התלהבה וביקשה שאכין לה ספרון קטן שתוכל להשתמש בו בסדנאות בהתנהגות ארגונית שהיא עורכת. הרבה אנשים ביקשו לצלם אותו וכך עלה הרעיון לפרסם אותו. מסרתי ל'מסדה' את כתב־היד שגם איירתי, ולאחר זמן קיבלתי מכתב שהחליטו לפרסמו".

הוא כותב מאז היה בן 16. הוא כותב יומן וכותב גם שירים. "לפני כן היו לי דרכים אחרות לבטא את עצמי. הייתי מצייר. ציורים מאוד מפחידים לגבי ילד בן 15. כשהייתי בן 10 התחלתי לתופף. מאוד אהבתי לנגן אבל שנאתי להתאמן". היום הוא לומד הנדסת אלקטרוניקה דווקא. "תמיד הרגשתי שהדבר החשוב לי ביותר בחיים הוא הצד היצירתי. גם מהנדס יכול להיות יצירתי. אבל אני לא יודע אם אמשיך בכיוון זה. אני חושב ללמוד מוסיקה.

"ב'מסדה' שאלו אותי אם כתבתי דברים נוספים. סיפרתי להם שאני כותב שירים והם ביקשו לראות אותם. אבל אני לא חושב שאני רוצה להוציא עכשיו ספר שירים. הספר הזה, 'על כדורים גדולים וקטנים' הוא לא ספר חושפני־אישי. שירים הם הרבה יותר אישיים ואני לא חושב שאני מוכן להיחשף".

העמוד האחרון בספר שיצא לאור לפני שבועות ספורים שונה לחלוטין מבחינת הסגנון, לפחות. מטיף מוסר באופן ישיר. יותר, מעט לא נדבק. "עשיתי זאת בכוונה תחילה. יש לכך שתי סיבות. האחת היא שאני לא משנה דברים שאני כותב. אבל זו לא הסיבה העיקרית. יש לסיום הזה מטרה. הספר אינו מיועד להיות מעין אגדת ילדים. לקראת הסוף אני מבקש לפתח רעיון חדש – הקשר של האדם, דרך הכדורים, עם העולם. אילו בחרתי לסיים בעמוד הקודם, היה הקשר הזה, שהוא בעיני חשוב ביותר, לא מפותח מספיק".

חולמים באנגלית

אנחנו לא ממציאים את הגלגל. גם הצרפתים עושים זאת

כתריאל שורץ

ציפיה רבה מלווה את הקרנת הבכורה הגלובלית של הסרט "החולמים", בעוד כשלושה שבועות. שבוע או שבועיים מאוחר יותר יוקרן הסרט לציבור. ה"חולמים" מציג חידוש לא רק מבחינה קולנועית (סרט שני לצוות ברבש את ברבש, אורי הבמאי את בני התסריטאי, לאחר "מאחורי הסורגים"), אלא גם מבחינת מודל ההפקה. "הרבה מהקולגות שלנו מחכים לראות אם המודל הזה יעבוד", אומר המפיק כתריאל שורץ. מודל זה הוא הכלאה בין סרט ישראלי לסרט זר. הסיפור ישראלי מקורי, מעוגן בהוויה המקומית ובמרכזו חלוצי העליה השלישית, יוצרים ישראלים, הפקה ישראלית, אבל השפה היא אנגלית והכוכבים זרים. "שחקני חיזוק", מכנה אותם כתריאל שורץ. קלי מקגיליס וג'ון ש'יי האמריקאים וכריסטין בואסון הצרפתיה.

תקציב הסרט מסתכם ב־2 מיליון דולר, תקציב שיא במונחים ישראליים. שמונים אחוז מן הסכום גוייסו בחו"ל. כסרט ישראלי זכה "החולמים" לתמיכת הקרן לעידוד סרטי איכות ולכל ההקלות שמספק משרד המסחר והתעשיה. "הייתי מעדיף לעשות הכל כסרט ישראלי", אומר שורץ. "רצינו לעשות סרט ישראלי דובר עברית. אני מאמין בצורך בתעשיית קולנוע ישראלית בעברית. השפה בסופו של דבר היא חלק בלתי נפרד מן הזכרון הקולקטיבי שלנו. אבל התסריט שנכתב היה רחב יריעה ותוך כדי עבודה היה לי ברור שאם אנו רוצים ליצור סרט ברמה טכנית גבוהה אנו זקוקים לתקציב בסדר גודל שלא יהיה אפשר להחזיר בארץ. גם אם יראו אותו 600 או 800,000 ישראלים אי אפשר לכסות תקציב כזה. הברירות שעמדו אז בפנינו היו לשכוח מהעניין או להתחיל לצמצם, ולהגיע לסרט של שני־שחקנים, אלמים, בחדר אחד, בשעת הפסקת חשמל. החלטנו ללכת לכיוון אחר. זאת היתה ההחלטה הקשה הראשונה שקיבלנו: סרט באנגלית. ואם באנגלית, אמרו לנו, למה שלא תבחרו שחקן מוכר. 'שם חזק' על הפוסטר מוכר סרט.

"המודל הזה יכול לעבוד לגבי סוג מסויים של תסריטים או פרוייקטים. יכול להיות שגם אחרים יכולים להשתמש בו, כי הוא פשרה שאפשר לחיות אתה. הבמאי, התסריט, ההפקה, הצוות הטכני, המעבדה הכל תוצרת כחול־לבן. אנחנו לא ממציאים את הגלגל. גם הצרפתים, להם יש מסורת גדולה ומפוארת בעשייה קולנועית, עשו עכשיו כמה סרטים צרפתיים דוברי אנגלית.

"מכרנו את הסרט למשקיעים כמערבון מזרח־תיכוני. השקיעו בו אמריקאים, ודווקא לא אנשים פרטיים ולא יהודים ציונים. יש השקעה של קבוצה הולנדית, ובתוכה הבנק של בית המלוכה ההולנדי, משקיעים גרמניים. עשרים אחוז מהתקציב השקיעו ישראלים. מהלך סגירת החבילה העסקית היה מהיר יחסית, אבל עברו 20 חודשים מרגע שהתחלנו לעבוד עד ליום הצילומים הראשון. טיסות, נסיעות ופגישות עם עורכי־דין. מהלך די מרתק".

"החולמים", 103 דקות בקולנוע, צולם ב־42 ימי צילומים. אחר־כך באו שלושה חודשי עריכה, עריכת פס הקול בפאריס ועותק ראשון בארץ. הסרט יכול היה לצאת למסכים כבר בנובמבר האחרון, אבל המפיקים רצו להשתלב בשנת הארבעים למדינה. זה גם מתאים לתסריט, אומר שורץ. "עליה שלישית, חלוצים, המקור [illegible]".

הסרט הבא שמתוכנן שתהיה יהיה ישראלי ודובר עברית. את התסריט כתב גם הפעם בני ברבש, אך הבמאי יהיה גרשון גנני. סרט של אהבה נואשת, חסרת סיכוי בין יהודיה וערבי, על־פי סיפור אמיתי, המתרחש בארץ ישראל בשנים 47'–48'. הצילומים מתוכננים ליוני.

יהודי, נוצרי ומוסלמי נוסעים ברכבת

פלשתינאי מת ומבקש להיכנס לגן־עדן. המלאך המופקד על השער בודק ברשימות שלו, חוזר ובודק ואומר: "מצטער, אתה לא מופיע אצלנו, נסה בגיהנום".

מורידים את הפלשתינאי לגיהנום. בודק השטן ברשימותיו, מחפש בכל מקום, אין – השם לא מופיע.

מכיוון שאין תקדים למקרה כזה, מובא העניין לפני אלוהים.

"מי האיש?" שואל אלוהים.

"פלשתינאי אחד", עונים לו.

"ולא רשום אצל אף אחד, למעלה או למטה?"

"לא רשום".

"טוב", פוסק אלוהים, "שימו אותו בינתיים במחנה פליטים".

★

באמצע כיכר ונסלאס בפראג עומד איש אחד ומקיא. ניגש אליו אחר ולוחש לו: "חבר, גם אני באותה דעה".

★

למשפחה מוסקוואית חובבת בדיחות היה תוכי. יום אחד נעלם התוכי. חיפשו אחריו בכל מקום ולא מצאו. נעלם. למחרת בבוקר מיהר ראש המשפחה הישר אל משרדי הק.ג.ב.

"איש לא הביא לכאן תוכי", אומר איש הק.ג.ב. "חוץ מזה, מה פתאום אתה מחפש את התוכי שלך אצלנו?"

"אין דבר חבר מפקד", אומר האיש. "הוא בטח עוד יגיע אליכם. רק רציתי להודיע לך שאינני שותף לדעות שלו".

★

שיחה בין וולטר אולבריכט, שליט גרמניה המזרחית, לבין וילי ברנדט, קנצלר גרמניה המערבית.

"האם יש לך תחביב, הר ברנדט?" שואל אולבריכט.

"כן", משיב המערב גרמני, "אני אוסף בדיחות שמספרים עלי אנשים. ואתה הר אולבריכט?"

"הו, אני" משיב המזרח גרמני, "אני אוסף אנשים שמספרים עלי בדיחות".

★

"שמעת את החדשות? 'פרוודה' עומד לערוך תחרות פרסים על הבדיחה הפוליטית הטובה ביותר?"

"ומה הפרס הראשון?"

"עשרים שנה".

★

שני אורחים צ'כים עומדים ברחוב ומתפעלים ממכונית קיילק מפוארת החונה בכניסה לבית מלון בפראג.

"איזה הישג נפלא של הטכנולוגיה הסובייטית" אומר האחד.

"טכנולוגיה סובייטית?" אומר השני, "אתה לא יודע שזה קדילק אמריקאי?"

"מובן שאני יודע", אומר הראשון, "אבל מי אתה – אני לא יודע".

★

שני חברים נוסעים ברכבת בוורשה ומבלים את הזמן בחידות.

"מה ההבדל בין מפית לבין הממשלה?" שואל הראשון.

חברו איננו יודע והוא מסביר:

"במפית אפשר לנגב את הפה, אבל הממשלה טובה רק בשביל לנגב משהו אחר..."

כאן מתערב נוסע שלישי בשיחה ושואל:

"ומה ההבדל ביניכם לבין מבקר הכרטיסים?"

שני החברים לא יודעים לענות ואז מוציא הזר את תעודת השוטר שלו ואומר:

"ההבדל הוא שמבקר הכרטיסים נוסע לתחנה הסופית, אבל שניכם יורדים אתי בתחנה הקרובה וישר אנחנו צועדים למשטרה".

הראשון ששאל את השאלה מוחה וטוען שלא התכוון כלל לממשלה הפולנית.

"אתה כן התכוונת", אומר השוטר, "אני משרת במשטרה חמש עשרה שנה ולי לא תספרו איזו ממשלה טובה רק בשביל לנגב את התחת".

שיחת טלפון בבוקרסט:

– "מה שלומך?"

"מצוין".

– "הכל בסדר?"

"ממש נפלא".

– "אתה בטוח?"

"כן, אני מאוד מאושר".

– "סליחה, חשבתי שאתה לבד".

הפרופסורים יצחק גל נור וסטיבן לוקס, מירושלים ואוקספורד, אנשים רציניים בדרך כלל, שיתפו פעולה במיונן של אלפי בדיחות פוליטיות. 576 מהן ראו אור בימים אלה בספר "הצחקתם אותנו", בהוצאת "עם עובד"

פולני נכנס לבנק בוורשה.

"יש לי מאה זלוטי", הוא אומר, "אינני יכול להחליט מה לעשות בהם".

"תפקיד אותם בבנק", מציע הפקיד.

"ואם יתמוטט הבנק?" שואל האיש.

"אז משרד האוצר מבטיח להחזיר לך את הכסף".

"ואם גם משרד האוצר יתפרק?"

"אז ממשלת פולין מבטיחה להחזיר לך את הכסף".

"ואם הממשלה תפשוט את הרגל?"

"אז ידידתנו הגדולה, רוסיה הסובייטית, מבטיחה להשיב לך את כל הכסף".

"ואם רוסיה הסובייטית תפשוט את הרגל?"

"אם זה מה שיקרה, אתה תבכה על מאה זלוטי?"

★

מפקד במשטרה החשאית באחת ממדינות דרום אמריקה נכנס אל הספר.

"אתה יודע מי אני?" הוא שואל.

"לא", משיב הספר.

"מצוין, אתה יכול לגלח אותי".

★

בוועידה ה־20 של המפלגה הקומוניסטית הסובייטית נרדם נציג קזחסטן בזמן נאומו של חרושצ'וב.

בדיוק כאשר סיים חרושצ'וב את התקפתו החריפה על סטאלין התחיל הנציג הקזחסטני לצעוק מתוך שינה: "חרושצ'וב שקרן, רמאי ובוגד".

דממת מוות השתררה באולם, ושכנו של הקזחסטני תקע בו מרפק כדי להעירו ולחש:

"השתגעת? לקרוא לחרושצ'וב בוגד ועוד בוועידה ה־20 של המפלגה?"

"אני מצטער, כנראה שנמנמתי", מתוודה הנציג מקזחסטן, "חלמתי שאני בוועידה ה־21".

★

רוסי אחד חוזר אל עיר־מולדתו לאחר העדרות ממושכת. בדרכו הביתה הוא מבחין כי הקימו בעיר פסל חדש לכבודו של פטרוב – ממציא הטלפון, המטוס, הנורה החשמלית, שעון הקוקיה, הטלוויזיה, הטוסטר והפצצה האטומית. הנה הוא רואה פסל גדול עוד יותר, לכבודו של איוואנוב.

"ומה עשה איוואנוב?" הוא שואל.

"איוואנוב?" אומרים לו, "הוא שהמציא את פטרוב".

★

מיד לאחר שהגנרל יארוזלסקי הכריז על משטר חירום נכנס אדם לחנות בוורשה, וביקש עותק של החוקה הפולנית.

"לארוז לך?" שואל הזבן, "או שאתה רוצה לקרוע אותה כאן?"

★

הדרום־אפריקאי ון דר מרב וידידו מטיילים בלונדון ועוצרים להתבונן בכמה גברים המתקנים את הכביש.

שואל ון דר מרב בתמיהה:

"למה להם, כל־כך הרבה אנשים, לעשות עבודה פשוטה כל־כך?"

חברו מניע את ראשו בהסכמה.

"טפשות", אומר ון, "תן לי שישה שחורים ואני עושה את זה לבדי".

"אתה יודע מה תנאי הקבלה למפלגה של כהנא?"

"לא".

"אתה צריך להרוג שלושה ערבים וחתול".

"למה חתול?"

"התקבלת!"

★

ברז'נייב משכים לקום בבוקר, פותח חלון ומביט בשמש העולה מעל חומות הקרמלין.

"בוקר טוב לך, ליאוניד איליץ' מנהיגנו הדגול", אומרת לו השמש, "ראה כמה רענן ונפלא הכל במולדת הסובייטית".

בחצי היום יוצא ברז'נייב אל המרפסת והשמש ממרום השמיים מברכת אותו בנועם:

"צהרים טובים, גיבור ברית־המועצות, מזכיר המפלגה האהוב ראה כמה זוהר הכל בברית־המועצות".

לפנות ערב שב יוצא ברז'נייב להביט בשמש, אך השמש שותקת.

"מדוע אינך מברכת אותי כעת?" שואל ברז'נייב.

"לך לעזאזל", אומרת השמש, "כעת אני במערב".

★

"מה ההגדרה לרביעיית מיתרים פולנית?"

"תזמורת סימפונית שחזרה מסיבוב במערב".

★

"מדוע כולנו אוהבים את העם הרוסי?" שואל המורה בכיתה, בגרמניה המזרחית.

פריץ הקטן קם ועונה: "מפני שהם שיחררו אותנו".

"יפה", אומר המורה, "ומדוע כולנו שונאים את העם האמריקאי?"

"מפני שהם לא שיחררו אותנו".

★

האיטלקי לואיג'י צ'יארלי ישב בחדר ההלבשה של שחקנית מפורסמת, והרגיש מספיק בטוח כדי להביע את דעותיו נגד המשטר הפשיסטי.

"איך אתה יכול לומר דברים כאלה", הגיבה השחקנית, "הרי הממשלה פועלת לטובת העם".

"מה?" קורא צ'יארלי.

"והשרים, הרי הם כולם אנשים הגונים כל־כך".

"מה?"

"והדוצ'ה, מי עוד כמוהו מרחיק לראות דברים?"

"יקירתי", אומר לה צ'יארלי, "האם שנינו כאן משוחחים פנים אל פנים, או שאת מדברת אתי בטלפון?"

★

לנין נפטר ומגיע לשמיים. הוא מתקבל לשבוע ניסיון, ואלוהים ממנה את פטרוס לפקח עליו עין.

אחרי שבוע קורא אליו אלוהים את פטרוס ושואל:

"איך מתקדם החינוך מחדש של לנין?"

"טוב מאוד, חבר אלוהים", עונה פטרוס.

★

מחנה כפיה סובייטי. שלושה אסירים יושבים ומפטפטים.

"על מה אתה בפנים?" שואל האחד.

"אמרתי דברים רעים על החבר פופוב בשנת 1939".

"ואתה?"

"אני אמרתי דברים טובים על החבר פופוב בשנת 1940".

"ומה אתה?" הם שואלים את השלישי.

"אני? אני החבר פופוב..."

הגרסה צ'כית

שלושה נפגשים בבית־הסוהר בפראג ומשוחחים על נסיבות מעצרם.

הראשון: "אני יושב מה מכיוון שדיברתי נגד סלנסקי".

השני: "אני מכיוון שדיברתי בעדו".

השלישי: "ואני, נו, אני סלנסקי בעצמי".

★

בקונגרס ה־20 של המפלגה בברית־המועצות עמד חרושצ'וב ומנה את פשעי סטאלין אחד לאחר. לפתע נשמע קול מקצה האולם:

"ומה עשית אתה אז?"

"אני מבקש מן האיש ששאל את השאלה לקום", אומר חרושצ'וב.

שקט באולם. אף אחד לא קם.

"זה מה שעשיתי גם אני", מסיים חרושצ'וב.